中報
汪兆銘題
Chun Pao
中華民國二十九年
五月二十三日　星期四
第五十五號
今日本報一張半
售國幣伍分
中華郵政登記爲第二類新聞紙類
地址南京朱雀路一一一號
電話　經理部二三〇九四　營業部二三三五三　編輯部二三三五四
印刷者　新中印刷公司

一日間連拔二城
德軍直逼英海峽
倫敦巴黎均極度恐慌

聯軍重大危機

（本報上海廿二日專電）據合衆社柏林訊、昨晚此間德方宣稱、昨進抵英倫海峽德軍、不僅係先遣隊部隊而已、該軍隊總數約六萬名以上、而後至之强大軍隊尙多、德軍不惜一切犧牲、昨沿索姆河經亞眠及埃拉斯、而至英倫海峽之阿白維爾、席捲六十哩、協約軍被俘者以萬計、阿白維爾距英國哈士頓港僅六十哩、足爲作轟炸機羣及降落隊攻擊英倫之根據地、（本報上海廿二日專電）據合衆社倫敦訊、德軍昨進抵英倫海峽、距哈士登港僅六十哩、英國已匆遽加緊其防務、準備英國八七四年來之第一次被外敵侵犯、衆恐過去數世紀捍衛國土完整之英海軍、對德此種轟炸機羣、及降落傘飛機隊之戰備、將束手無策、昨夜英東南岸、發現德機一架、當被高射砲驅逐逸去、現倫敦全城各處、均置殲滅降落傘隊防守哨、軍界並不承認、德軍進抵英倫海峽之阿白維爾「勝利戰績、因德軍機械化部隊所突破據點前、尙未鞏固其陣地也、（本報上海廿二日專電）據合衆社巴黎訊、法軍界昨晚稱、法國前綫形勢、已極度嚴重、官方對昨日戰役之分析報告中、斥責德軍之有計劃的縱火行爲、據法國最高司令部稱、德軍在廿勃萊以西一帶、投下燃燒彈以千計、埃拉斯亞眠及其他各大市、均起大火、法軍界昨晚復稱、德國摩託車隊一小隊、或已抵達英倫海峽阿白維爾地方、此爲法方首次承認德軍已推進至埃拉斯及亞眠以西、軍界謂魏剛將軍、頃已往前綫、對當前之嚴重局勢、有所指揮、頃間廿勃萊一帶、雙方戰事、尙極劇烈、德軍並未佔領各重要據點、羅泰爾拉斐及廿勃萊一帶、尙在激戰中、（本報上海二十二日專電）據合衆社倫敦訊、昨晚協約國及德國雙方、均準備作英倫海峽法國口岸之爭奪大戰、英國沿岸城市、昨夜在舉行焰火管制、自午夜以迄清晨、聞有德機一架被擊落、德軍於昨晚九時開入阿白維爾、並卽向北推進、隨時可達勒圖開、該地離海峽對岸之敦治雕斯僅四十英里、法國西北部之英國軍隊、目前惟有背水作殊死戰、以便强守海峽一帶、自加來、布倫、及奧士登、至布蘭肯堡口港之退守防綫、希特勒截斷法國英法軍隊之成功、法最高司令部認爲乃德國强大空軍力量之結果、動力射程、均非協約軍初料所及、（本報上海二十二日專電）據海通社柏林訊、負責軍界人宣稱、德軍自亞米恩進展至阿白維爾後、已完成對法比邊疆負隅頑抗之協約軍包圍、德軍機械化部隊及步兵、節節推進、東翼之比利時軍隊、現在奮勇抵抗中、但英軍則已退往英吉利海峽、（倫敦二十二日中央社電）據可靠消息、法軍已將法國北部要地埃拉斯、自德軍手中奪回、（柏林廿一日中央社電）德軍本日將法國北部之埃拉斯、亞眠、阿布比爾各地攻陷、其先鋒隊已達英法海峽、聯軍之南北聯絡、已被遮斷、（巴黎廿一日中央社電）法總理兼國防部長萊諾本日在上院發表演說、承認「亞眠」、「阿拉斯」失守、略謂、「法國國民、今已陷入重大危機、德軍本日佔領法國北部要衝「亞眠」「埃拉斯」、吾人應立卽決對定策、

德傘兵迭奏奇功

（本報上海廿二日專電）據路透社巴黎訊、此間軍事發言人昨夜聲稱、各戰區協約軍新任總司令魏剛將軍、現仍在戰地、正作一切必要之決定、其結果須待日後觀之、戰局雖異常嚴重、但吾人能抱信心而待之、英德兩軍、現已交鋒、而另一戰役、仍在康勃萊進行中、該地德軍、昨賡續進攻、協約軍奮勇抵抗、竄出袋底之德軍僅係輕裝部隊、進佔阿米安與埃拉斯兩地者、僅數千德兵、而前綫其餘部份、仍由法軍堅守、里塞爾及其兩面德軍數度進攻未逞、此間接訊、有謂德軍已佔里塞爾者、實則該城本身、在埃斯尼河右岸、德軍在里塞爾及其東西兩面、企圖渡河、均已失敗、法軍現堅守該地左岸塘壕中、河上橋樑已被炸毀、而索姆河一線、仍在堅守中、魏剛將軍現已接替甘茂林將軍、而任各戰區協約軍總司令、又訊昨晚倫敦法官方宣稱、西線形勢、較前日更見嚴重、德方所稱已佔領埃拉斯、及阿米安、僅指機械化部隊而言、惟法方將予反攻、吾人靜待可也、據巴黎所接消息、攜有縱火設備及爆炸品降陸之德傘兵、似對前兩日德軍在索姆河北之猛攻、頗有助力、彼等落至地面後、立卽趨至各鐵路交叉點車站與橋樑、及公共建築、從事擾亂、據稱、此項傘兵、卽使大批降落、雖或能造成嚴重之局、但非得甚大之陸地部隊幫助、決難作徹底之佔領、昨晚德軍進攻、其目的似在減弱協約軍抵抗、而非立時欲得決勝之結果、德軍

柏林英南部發生警報
德英飛機互施轟炸
法比境內雙方空戰激烈

（本報上海廿二日專電）據合衆社柏林訊、今日中午十二時四十五分、柏林發出空襲警報、協約國飛機、今在亞深附近投彈、（本報上海廿二日專電）據合衆社倫敦訊、德機昨夜在英格蘭東南部肯特區投彈四十餘枚、歐戰發生後、英本部之被炸、當以此爲第二次、今晨英東部海面、亦有空襲、沿岸各村鎮、均未發警報、人民均互自警戒、以防德軍隨時侵入英境、（倫敦廿一日中央社電）英空軍司令部公表、德空軍廿一日晚襲擊英國東南部、猛炸沿岸各要衝、按德機空襲英國、尙屬初次、（本報上海廿二日專電）據路透社倫敦訊、英航空部公報稱、法境埃拉斯巴普姆聖岡且與康勃萊戰場上、前進德軍、星期一竟夜遭英軍更番襲擊、坦克車、鐵甲車、運兵車、與生力軍、均被猛炸、白倫漢式英轟炸機一隊、發現長及一哩之馬達車運輸隊、乃施襲擊、另有一機、見努維昂森林中、有軍隊行動、投彈若干、數分鐘內卽起火、蔓延頗廣、英機並在勒加都附近、向載重卡車隊之頭及中部轟炸掃射、該隊乃呈零亂之狀、勒加都外火車一列、亦中兩彈、又電、英白倫漢式飛機、昨晨襲擊埃拉斯與康勃萊區德方鐵甲車頗得手、午後英機飛埃拉斯與巴普姆區、猛施轟炸、我機皆已返防、夜間英空軍大隊轟炸機、襲擊糾集康勃萊與勒加都、及聖岡且區德軍、並向埃斯尼北紐維昂森林中德軍襲擊、林中發生大火數起、此役我機五架未返、今日我轟炸機、與戰鬥機、在比境與法國北部戰線上空、與德機不斷交綏、昨午後東南海岸外、兩度發生猛烈高射炮火、開砲前後、均聞高空有飛機聲、（倫敦廿一日中央社電）英航空部二十一日發表稱、英空軍二十日猛炸德軍連絡路線、又于是夜英轟炸機空襲洛特丹、該市之德石油戰車、中彈起火焚燬、（柏林廿二日中央社電）據官方通訊機關消息、德機昨日曾飛達巴黎上空、從事偵察、

英皇弟受傷
法軍長被俘

（倫敦廿一日中央社電）英皇弟格羅斯忑公爵、廿日自前線返倫敦、廿一日已證明公爵在法前線受微傷、傳渠於法比國境前線、因德空軍連續三晚猛炸該地、故公爵雙手遭炸彈碎片擦傷、（柏林二十一日中央社電）德軍本日在摩斯河戰線、擊破法軍第九軍、軍長安逵琪洛將軍被俘、（本報上海廿二日專電）據海通社瑞京訊、據倫敦報告、葛羅斯特公爵、於星期一夜間奉召返抵倫敦、

比那慕爾要塞
重要砲壘失陷

（柏林二十一日中央社電）德政府二十一日下午由德意志通信社發表稱：「比利時南部那慕爾要塞、最後之砲壘、已完全爲德軍佔領」、（巴黎廿一日中央社電）法軍司令部二十一日發表、㊀至二十一日拂曉止、各地均有夜戰、索姆河戰線、及坎布萊地帶、皆無重大變化、㊁法空軍繼續對德後援部隊、連夜轟炸、

法政府準備遷移

（日內瓦廿二日中央社電）頃據廿一日到達日內瓦之情報稱、法政府各機關、決計遷往法國中部之都爾、聞刻已開始搬運各項重要文書、（巴黎廿一日中央社電）歐戰局勢、聯軍形勢漸趨不利、巴黎市內亦漸形動搖、本日經發表德軍佔領法國西北之亞眠、阿拉斯、及阿布畢耳各要衝後、巴黎市內人民、均開始乘火車汽車、紛紛避難、各車站避難者極形擁擠、（羅馬二十二日中央社電）據本地著名報紙「梅賽琪洛」報、本日刊載貝爾格拉來電、謂法軍因形勢不利、大局殊鮮挽回之望、已決定單獨向德提議休戰、聞已挽某方進行初步談判、惟眞相未明、

進攻時、以摩托自行車與輕鐵甲車部隊爲前導、向西猛進、最近法軍公報稱、德軍在索姆以北區域、繼續推進、其先頭部隊、已到達阿米安及埃拉斯前線之其餘部份、雖經德軍局部之攻擊、仍無變化、我方偵察機及轟炸機隊活動甚力、不絕予德人以困擾、自五月九日至十九日之內、被法機及高射砲隊擊落德機至少爲三零八架、又據倫敦訊、隨英遠征軍特派員從法國某地來電稱、各地現發生多次遭遇戰、惟戰況不甚明瞭、此等地點、散處約一千方哩區域內、或近邊陲、或近英軍區域、故未能以前綫稱之、英軍區內某鎮、昨每會發生局部戰、空中活動如常、昨夜記者咸見德機轟炸後、街道中死傷狼藉、今夜間已不能安眠矣、

英法軍四面楚歌

（柏林二十二日中央社電）德機械先鋒部隊、二十一日到達索姆河口之亞伯比爾、控制多維爾海峽咽喉、又德軍主力部隊、刻正沿安特衛普南下、立斯河南進、（些耳德河南部）、控制根脫市之協約軍、至立斯索姆兩河間之協約軍、業已陷四面楚歌之中、聞協約軍結集法蘭德斯平原之英大陸派遣軍、及比軍法軍主力、已告分散、英軍因恐危機迫切、有向海岸方面退却之勢、據一般觀察、德軍現在之作戰、對巴黎方面、則增强聖昆廷、[illegible]市等方面之軍隊、取南下進擊之勢、以資牽制協約軍、其至要進攻目標、則始終以加萊斯爲中心、以控制英法海峽、同時由些耳德河方面、進擊協約軍、企圖消滅數十萬名英大陸遠征軍、且德空軍之活躍、亦使英軍不能由本國增派援軍、故協約軍方面、現欲挽回比國戰局之頹勢、殊爲困難、目前戰局對德方日趨有利、且德軍當局會豪語二十二日中、可完成在比包圍聯軍之陣線、（柏林二十一日中央社電）德軍本日長驅直入佔領法國北部海岸地帶要衝亞眠埃拉斯、而使英法方面感受重大威脅、本日法軍發言人、亦承認情勢緊急、據談各綫戰況、由於亞眠埃拉斯兩地失陷、戰局已告嚴重、厥爲事實、法軍在空布果地區、及該地與洛丹爾、拉赫爾、連結線上、仍然强抗、正確戰況尙未獲得、德軍戰車裝甲車隊、以火焰放射器、燒燬所有障礙物、向前猛進、

專件

對新中央政府之感想
—應「改造雜誌社」徵文而作—

溫宗堯

中國之新中央政府、在汪主席領導下、並賴友邦之協力而成立矣、或以爲新中央政府成立、和平立可實現、或以爲新中央政府成立、和平仍不能實現、是兩說者、皆各有所據之理由、於是悲樂各趨其極、余則以爲得其道、則和平必可實現、不得其道、則和平仍不能實現也、以爲和平必可實現者、蓋以人心既厭戰爭、所以不得和平者、特無人爲之倡導和平耳、新中央政府既以和平爲唯一之標幟、「君子之德如風、小人之德如草、草上之風必偃」、下有望和平之人心、上復有倡和平之政府、是其觀爲純乎樂也、以爲和平仍不能實現者、蓋以人心雖厭戰爭、而戰爭仍無已時者、則以人心有所懷疑恐怖之故、所以懷疑恐怖者無他、惟恐國家不得獨立、不得生存耳、新中央政府成立、雖以能獨立、能生存、號召天下、而實際能否得眞正之獨立生存、乃一極大之問題、若不得者、則政府雖極舌蔽脣焦之苦、人民仍不勝懷疑恐怖之情、是和平仍不能實現、是觀之純乎悲也、

兩說各有所據之理由、余之所謂得其道則和平必可實現者、蓋新中央政府之成立、全賴友邦之協助、此不可諱言、亦不當諱言者也、新中央政府所以不辭友邦之協助者、乃深察夫和平之樞紐、十之七在日本、十之三在中國、不得日本之協助、則焦脣蔽舌之所勸導而不足者、日本但以一語破之而有餘矣、日本之所以願爲扶助者、亦深察夫新中央政府、既號之爲新、則得人民之敬信必淺、非日本盡力協助、則新政府之徵信、不能日著、戰爭爲兩國之害、和平爲兩國之利、因利害之共同、於是一方不惜求協助、一方不惜予扶持、所謂協助、非求物質之協助、乃求精神上之協助也、所謂予協助、非予物質之協助、乃予精神之協助也、精神者何、新中央政府所唱者、日本能和之而已、新中央政府所唱者無他、安慰人心、使不爲悲觀派之說所搖動耳、中日兩國如兩足、步調趨於一致、不出期年、人民瞭然新中央政府、不惟非禍國之人、如蔣介石及共產黨所宣傳、乃爲愛國之人、將救中國於已死、所謂得其道則和平必可實現者此也、

所謂不得其道、則和平仍不能實現者、蓋悲觀派之所慮、雖不爲無理由、然日本必尊重中國獨立自主、既有近衛首相之申明、經濟又明言合作、亦決無妨害我之生存之意、此次協助新中央政府之熱誠、尤見日本朝野皆知戰爭之不可再久、和平之不可再遲、愛中國卽以愛日本、故協助不遺餘力、則悲觀自爲過慮、然不無可慮者、一則戰爭尙未停止、和平尙未實現、在此且戰且和之中、於是日本有不能不要求之條件、新中央政府、亦不能不暫時承諾、以待戰爭終結、一切變態、自然復於正軌、在此變態之中、應付一有不愼、則人民之懷疑恐怖、必不能解、且恐加深、是可慮者一也、一則和平爲兩國所渴望、日本之所以盡力扶持、乃望新中央政府早日成立、早收和平之效、新中央政府、本爲運動和平、不惜排難冒死、出而肩此至艱極鉅之大任、其切望和平之情、自不減於日本、特兩國不幸、既因悠久之歷史、引起二年以上之戰爭、有如崇棟峻宇、經百年之腐蝕、而致棟折榱崩、乃望其一朝而復之、雖大匠蓄亦有所難矣、兩國情感之傷、已造其極、情感之病、惟情感爲能治之、順其情感、則百年之傷、一朝可以立復、逆其情感、則前病未已、後病復加、在此變態之下、加以求急之情、又應付不能悉當、於是而和平不易實現、中國人民、則怨新中央政府、無對付日本之能力、日本朝野、則疑新中央政府、無收拾中國之能力、雙方之疑怨既起、新中央政府負責之人、惟有一哭引咎而去、所謂不得其道則和平仍不能實現者此也、

事勢雖有兩途、余意則終覺和平之必能實現、且其責惟今日之新中央政府爲能負之、他人決不能負、何也、蓋新中央政府負責之人、乃排難冒死、出而負天下無人敢負之責、非別有所驅使、純爲愛和平、愛中國、且愛日本之良心所驅使也、日本之扶持之、亦徧覽中國、無可負此重大責任之人、旣得其人、故毅然予以極力之協助、亦非別有驅使、純爲愛和平、愛日本、且愛中國之良心所驅使也、兩者之合作、但計乎利害、已不容始同而終異、且發乎良心、尤不容此唱而彼不和、勿問前途之艱難、至於何等、兩國合作之精力、必能排除、而達最初期望和平之目的、是余之所望也、萬一不如余之所望、新中央政府負責之人、至於一哭引咎而去、前車方覆、中國士大夫卽更有渴望和平之人、亦惟寒心裹足、杜門結舌、中國人民、安能復得第二運動和平之人、日本朝野、亦安能復得第二不畏難不怕死之人、與之再談和平耶、兩國利害、已至最後之日、轉禍爲福在此、禍上加禍亦在此、兩國之人孰樂禍者、故余終信新中央政府、必能由飄搖而鞏固、和平終能實現也、

美記者視察前綫
德軍武器新奇進攻神速
飛機轟炸敏捷令人咋舌

（紐約廿一日中央社電）合衆社巴黎分社長阿爾夫哈因茲、前隨法軍參謀本部、往前線採訪戰事消息、本日該氏打來一電、報告兩軍之激戰狀況甚詳、其大意如下「此次大戰、德軍有大型坦克車數千輛參加、每車乘兵士十人至十五人、所到之處、山野及森林、悉瞬息化爲平地、戰事之烈、實屬空前絕後、記者在康布萊前線、目覩德戰車隊之驀進實狀、頭頂則有兩軍飛機大隊之交戰、由前線歸來之協約軍飛機師報告、德機械化部隊、現已貫穿亞爾頓之森林、長驅直入、毫未受到任何阻撓、以每小時四十公里之速力、殺到摩斯聖布兩河交點處、德軍之機器脚踏車隊、則與戰車隊並列前進、一遇道路被英法飛機所破壞者、機車卽作先導、引戰車隊繞走未破壞之小道、戰車隊之後方、（相距約三十至六十公里）、殿以德軍主力部隊、分乘卡車前進、德軍常以五師之衆、攻取一個堡壘、雖遭猛烈砲火之射擊、亦絕不退却、戰車隊之上空、則由德機低飛掃射、使協約軍難以應付、德軍之大型戰車、載重七十噸、置砲二門、機槍四挺至六挺、德轟炸機、投彈掃射之敏速、令人咋舌、常以高射砲砲位所在地爲目標、投下炸彈、一瞬間目的已達、突然高飛五百英尺、旋再飛下反復轟炸、如此可怖之戰術、不易抵禦也、（紐約廿一日中央社電）據巴黎來電、德軍最近在西部戰綫、用每小時飛五百八十公里之高速度新轟炸機作戰、予聯軍以新的威脅、傳此項轟炸機、能自五千英尺之高度、以每秒鐘五百英尺之驚人速力、降落在距地面數百英尺處、向地上目標投彈、迨目的達到、可於數秒鐘內、逸出高射砲射程之外、其急降及急昇、使高射砲射手、無從瞄準、且此項新機、從事投彈時、不需要戰鬥機之保護、

第五縱隊
正確之解釋

（本京訊）近各通信社自歐洲之來電中、常用「德國第五縱隊」一語、究何所指、尙未有正確之解釋、實則此乃西班牙內亂時所聞之術語、意指派往外國之間諜機關、例如近傳德國納粹團體潛赴敵國、作德國傘兵之嚮導等、卽屬此、（中央社）

德法交換
拘禁婦女

（本報上海二十二日專電）據海通社日內瓦訊、德僑六十一人、多數爲婦女、被法拘禁在里昂、歷時數星期、今德國以境內法僑、與之交換、已於昨午行抵此間、但瑞士當局、因採取安全措施、禁止任何人與之談話、

英軍傷亡名單

（本報上海廿二日專電）據路透社倫敦訊、陸軍部發表第四次傷亡名單、計軍官九十六人、及兵士六二八人、最多爲死亡項下、計軍官四十一人、及兵士五二五人

最後專電

（本報上海二十二日專電）據海通社日內瓦訊、據巴黎消息、萊姆斯已疏散居民、僅有極少數居民留該城、疏散平民、將遷往尼佛爾、（本報上海二十二日專電）據紐約訊、據美訪員尼克森稱、渠隨同英遠征軍前往法北部及比境、知英軍三十萬人被德軍包圍、情勢異常嚴重、隨軍記者均忽遽離去、（本報上海二十二日專電）據海通社瑞士訊、據法軍司令部發言稱、歐局異常沉悶、但聯軍或可建築新陣線、目前德軍已佔埃拉斯及阿米恩斯、使戰局陷於完全混亂狀態、關於季樂德將軍命運、最近廿四小時內、並無所聞、據稱渠已被德軍俘獲、（本報上海二十二日專電）據路透社倫敦訊、因德軍又向英國海岸更進一步、英國境內已加速戒備、以防德傘兵降落、及第五縱隊活動、當局現正考慮塗沒各鄉村火車站所標名稱、以免德傘兵按地圖尋得其目的地、全國平民防禦機構、已迅速成立、德人侵犯威脅、愈使人民具有冷靜堅定決心、新平民防務隊、現正訓練一見傘兵降陸、卽行跟蹤方法、全國各地防禦隊領袖、已開列德軍傘兵目標、爲車站交叉點工廠橋樑及未收割農作物、祇須數枚小型燃燒彈、卽可造成重大損失也、（尙有歐戰消息載第二版）

日皇定今日會見國府專使陳公博

日貴衆兩院昨歡宴使節團

新聞界代表參觀中央電台

（東京廿二日中央社電）日皇預定二十三日上午十時半、在鳳凰閣會見國府訪日答禮專使陳公博氏、

（東京廿二日中央社電）國府答禮使節團專使陳公博、副使褚民誼諸氏、本日上午九時半、離帝國飯店、訪問宮內省、會見白根次官、復又赴樞密院、訪近衛樞相會談約二十分始辭出、繼赴參謀本部軍令部、作抵日後之拜會、正午參觀議事堂、並應貴衆兩議院院長之招請宴、賓主盡歡、又新聞界代表張昭銘等一行六人、赴代代木練兵場、參加該場秩父宮親臨主持之賜與青年學生勅語奉讀式、十一時參觀東京中央廣播電台、

（東京廿二日中央社電）廿二日下午一時、日貴衆兩院歡宴答禮使節團席上、陳專使致詞、略謂、此次來日答禮、見日本全國深明中國處境、並表示日本之眞誠態度、至堪感佩、余爲國府立法院長、願一談憲政、日本爲憲政先進國家、有史可驗、今番得有觀摩之機、尤爲欣幸、施行憲政爲國府之政綱、惟如期於短期實現、則必先推進地方自治、以及農林敎育之發展、至於工業則須得貴國之技術的協助、此後尙望不吝賜敎、

（東京廿二日中央社電）國府答禮使節、本日正午出席日貴衆兩院議長之宴會後、林使節赴東京俱樂部出席言論代表懇談會、褚副使民誼、則往星丘茶寮、與日本醫學界名士、如眞鍋博士等、舉行懇談、此外均取自由行動、或訪舊友、或作市內遊覽、

特警署長蘇成德視察蘇省會水警

（蘇州廿二日電）警政部特種警署署長蘇成德、蒞蘇參加水警訓練組、第二期學警畢業典禮後、並於當日下午赴省垣各軍政機關分別拜訪、廿一日晨特偕同董警察局長視察省會水警狀況、上午八時許、由婁門船埠登省府代備汽輪、沿河道駛行、赴各船埠水警駐在地實地視察、至十二時始視察完畢、對水警應行改革事項、頗多指示、聞蘇署長已公畢返京

滇越鐵路禁運軍火

渝交涉復運無效

（香港廿二日電）此間接巴黎電稱、自一九三七年七月後、法政府已禁止一切軍械、由滇越路運華、據熟悉內幕者談、最近半年來此種運輸確已禁絕、渝方雖迭經交涉復運、迄未生效、（中央社）

國府命令

國民政府五月廿一日命令、特派黃大偉爲閩粵邊區綏靖總司令此令、國民政府五月廿二日命令、派俞裁爲財政部湘鄂贛臨時財政整理委員會主任委員、李善謙、孔楚材、沈竹痕、皮企豪、楊叉春、劉權爲財政部湘鄂贛臨時財政整理委員會委員此令、派李善謙、沈竹痕兼財政部湘鄂贛臨時財政整理委員會常務委員此令、最高法院書記官長任家駒另有任用、任家駒應免本職此令、任命任家駒爲中央公務員懲戒委員會委員此令、

皖建廳糾正合作新組織

（蚌埠廿二日電）皖建廳以合作社法及各合社法施行細則、係于民國二十四年九月一日同時頒布施行、此次國府改組還都、凡一切法令、在民國二十六年十一月十九日以前施行者仍一律通用、自應遵照辦理、現各縣合作社先後成立者、爲數不少、但因不合法令未予備案、該廳特抄發該法及施行細則、令飭各縣對已成立者、依法加以糾正、未成立者、亦遵照歸理、

滬聞彙誌

法租界組特別警隊

滬法租界警務當局、以高級警官卅五名、短期內卽將離滬返國、參加歐戰、頃特組成特別警務隊、分爲四隊、實行巡邏、規定自夜十一時起至翌晨三時止

破獲僞鈔機關

滬公共租界捕房會同法租界警務處、昨在亞爾培路五九四號內破獲一大規模製造僞鈔機關、捕獲嫌疑犯皖人趙士達、李金海、張榮達三名、抄出製造五元僞鈔照相底片五塊、中國銀行五元印就僞鈔四千張、計兩萬元、中央銀行二角僞券四百張、銅版一九塊、印石三塊、印刷機兩架、二十一晨解送第一特區法院開庭審理、據被告供、係在逃鮑金李三人僱用、僅幫助印刷、庭上核供諭改期七天再審、

猶太難民續來

歐戰擴大後、猶太人罹難者、更形增加、據悉將有三百名猶太難民、於月底來滬、並已得工部局允許、准於在界內居住、聞現時在滬之千餘猶太難民中、獲得職業者、僅十分之三、

美艦六艘泊滬

據美海軍界消息、美艦「大理石」號、將於旬日內由菲來滬、運輸艦「金星」號業於日前來滬、現泊於十二號十三號浮筒、小型艦「黃鶯」號、現亦駛抵上海、連同砲艦「呂宋」號、「瓜姆」號、及赫德上將私人快艇「伊沙佩爾」號、共計六艘

英僑入義勇隊

英駐滬總領署、日前對英僑發出通告、略謂在滬英僑、現因環境關係、未能參加歐戰、爲本國軍隊服務、但加入上海義勇隊、其服務功績相等、

法僑被征入伍

旅滬法僑一批四十八人、已奉命入伍、聞在滬略受訓練後、將於下月中旬赴法屬越南報到、自歐戰發生以來、旅滬法僑被徵入伍者、已逾二百人、

德籍警官解職

滬法租界警務處、德籍警官及巡捕百餘人、現已悉數解職、其遺缺將由協約國僑民接任、

破獲拐匪機關

（本電上海廿二日電）公共租界戈登路捕房探捕在山西路江新旅社二五號房間、拘獲拐匪嫌疑犯董仁德、（滬光嚮導社主人）朱雨星、張魏氏等六名、救出被拐少女毛愛弟等十名、抄出通行證十張、借據十餘張、二十二日晨解送第一特院刑庭審理、據被害人供稱、初騙余等充滬光社導女、繼迫往內地操神女生活、余等拒往、彼等出借據索錢、庭上核供各犯口供後、諭准還押、改期七天再審、被害人暫交婦孺救濟會留養、

英司令訪赫德

（本報上海廿二日電）據英駐華陸軍司令賈乃錫將軍、廿日由港來滬、先後訪工部局總董凱自威、及美奧古斯太號旗艦上赫德上將、藉以明瞭滬地一般情形、賈定本週五北上赴津、轉北京巡視、

渝對共黨再作讓步

（香港廿二日中央社）電渝息：渝「國防最高委員會常務委員會」十九日開會時、已決定對於中共之强硬要求、再作讓步、允許對共軍協款、增至一百八十萬元、

湘鄂贛財整會委員定月底赴漢履任

所有辦事人員亦隨同前往

（本京訊）湘鄂贛三省地方秩序、日趨恢復、財政稅收事務冗繁、此次周財長巡視武漢結果、中央與地方當局、一致認爲上述三省財政、有急須整理之必要、故本月二十一日行政院第八次會議決議委派財部總務司長俞裁、爲湘鄂贛臨時財政整理委員會主任委員、並遴選武漢方面負有財政上重要責任者李善謙等六人爲委員、俞主任委員奉派後、刻正摒擋一切、準備本月底赴漢履行、聞另有隨員若干人、屆時亦將隨同赴漢、（中央社）

重慶遭夜襲連續達三次

（本報上海廿二日電）據哈瓦斯重慶訊、日機羣廿一日晚飛襲渝市、首批十一時出現、向西郊投巨彈多枚、越十分鐘二批繼至、在長江南岸曾發生空戰、日機未投彈、午夜十二時半又有三批日機發現渝市天空、廿二日晨七時許大隊日機、自兩處飛川、距渝市八十公里處會合、分兩隊進襲、一隊低飛越渝市西去、一隊飛長江南岸投彈、有無損害未詳、

海外華僑團體電汪主席致敬

（本京訊）咸鏡北道華僑聯合民會、頃有電致汪主席表示擁護、原電如次、汪主席閣下、和平防共、中央政府樹立、謹以滿腔熱忱、以表敬意、並祝建設東亞及民族繁榮、祈閣下努力奮鬥、咸鏡北道華僑聯合民會等叩、（中央社）

監察院接受人民訴狀辦法

將提交監委會議通過

（本京訊）國府監察院爲辦理接受人民對官吏提起控訴、請求彈劾之訴狀起見、特將原有之接受人民訴狀辦法、由監委會交由參事室加以修正、玆悉該項細則、業經參事室逐條修改完竣、將提交廿三日舉行之第二次監委會議通過後、卽可公佈施行、（中央社）

華北高考揭曉

二試及格者廿七名

（北京訊）華北高等文官考試、關於衞生・行政・及建設人員、第二試榜及格者、昨已揭曉、計二十七名、此次高考、計分普通行政、衞生行政、及建設人員三項、共二百八十八名、計男二百七十五名、女十三名、經過第一次試驗合格者、計普通行政人員一百〇九名、衞生行政及建設兩項人員四十三名、共計一百五十二名、三項人員經過第二次之覆試、計普通行政人員五十二名、衞生行政及建設人員四十三名、除普通行政人員之第二試合格者、均係男性外、衞生行政第二試合格人員六名中、女性計有高淑和、王顯東、趙蘊璞三名、建設第二試合格人員二十一名中、則有楊葆榮女性一名、此三項人員共七十九名、於廿日上午九時在懷仁堂應高考面試、其考試科目、則係就各考員第二試之必試科目中、分別由典試委員長王揖唐、及全體典試委員、予以面試云、

（圖上）到達東京大車站之國府答禮使節團、右・陳公博氏、左・褚民誼氏、（圖下）由東京大車站出發前往帝國飯店之國民政府答禮使節團之汽車、

英情報部長古柏廣播

勗國人奮起赴難

各屬地壯男紛紛投効

（本報上海二十二日專電）據路透社倫敦訊、情報部長古柏、昨晚廣播稱、目下消息雖頗嚴重、但殊無驚惶理由、德利用新的技術、致有小隊德軍、得以深入、但此不過爲小隊而已、英軍及數量更大之法軍、現均存在、既未後退、亦未遭遇重大損失、在戰事正在進行之時、欲明瞭眞況、自不可能、現有之事實、可切實聲明者、㊀德人目前目標、係海峽之各港、希望由該處攻英、㊁德機械化部隊小部份、已閃避其深入甚大之距離、並接近彼等目標、㊂英法軍隊並未戰敗、彼等以絕對優越數量、佔據戰地、反擊時機一至、即將證明其勢力之可畏、戰爭之一時幸運、並無多大關係、最重要者、爲其結果、戰爭現已如此接近吾國海岸、實際上不啻已置身戰事之中、吾人第一應具有勇氣、余深信吾人對此種品質、並不感缺乏、余今再度警告國人、愼防謠言之危險、余深信目前嚴重事件、已爲全國滋劑、因所至之處、皆可見一種鎭定之堅決精神也、吾人身處後方、必須各盡職責、一如今晚在前綫守望、或明日破曉、即將進攻德人之戰士、應使彼等知在穩定前線之後方、有偉大信任、爲之作後盾也、

（本報上海二十二日專電）據路透社倫敦訊、今日下院將應首相緊急要求、連續通過處置叛逆新議案之三讀、該案旨在遏滅反對政府戰爭政策、及防杜間諜與搗亂者作祟、如査獲證據、處以縊殺或槍決死刑、首相昨告下院、渠欲於一日中、使該案手續告竣、立卽付諸實行、又下院昨夜通過殖民議案之二讀、准許此後十年中、每年撥款五百萬鎊、充殖民地發展與幸福經費、另每年撥款五十鎊充殖民地研究工作經費、各殖民地與保護地之男子、現仍紛紛自願投效、豫料此輩之大多數、將用以在本地努力職務、俾可騰出英軍調赴作戰、投效者、現正在當地受軍事訓練、並予以軍裝配備、按此爲陸相艾登、昨在下院答覆某議員、詢及陸相、是否將考慮在各殖民地與保護地、招募有色戰士、以補充英軍之人力、

加拿大首相論戰局情形

英法士氣並未被破

（本報上海廿二日專電）據路透社渥太華訊、加拿大首相金氏、昨向下院致詞、謂諸議員在此、殆爲帝國歷史上最黑暗時代之一、此與一九一八年大局黑暗正同、然英法軍團結一致、卒獲勝利、法國勢已更嚴重矣、首相次略述所接公報中、言及戰局情形、謂英法軍現正密切合作、其士氣並未被破、目前消息、殊形嚴重、局勢在每小時甚至每分鐘、輒有變動、

英戰爭部命令隨軍記者撤退

（本報上海廿二日專電）據合衆社倫敦訊、戰爭部昨命令隨英遠征軍戰地通訊記者、一律撤退、官方宣布撤退理由、係因以前所有交通、均應作軍事之用、且該記者等之所在地、時被德機轟炸、尤有進者、目前已無轉接前線戰訊之交通工具、足以應用、至局勢好轉時、該記者等可再前往、聞其他外籍記者、如合衆社特派員等、亦離開前線、

義外長歡宴日訪義使節

（羅馬二十一日中央社電）日本訪義使節團佐藤等一行、本日下午六時往訪齊亞諾外長、當由齊亞諾外長設宴款待、交談至爲歡洽、

荷蘭女王威廉明（下）

Frederic Sondern, Jr. 著・仰周譯

大戰之後，荷蘭受英國封鎖之影響，全國騷擾，民不聊生，於是意圖推翻帝制之社會主義派，應運而生。此派之首領屈洛斯却（Troelstra）要求政府辭職，威廉明在黨人預定起事「革命」之日，仍親詣教堂禮拜。首相正在祈求上帝保佑吾王之際，敎堂內人叢中忽有人高唱國歌，於是全體禮拜之人，隨聲附和。街道上示威之羣衆，亦轉而袒護女王，保衞之軍隊，遂擁護女王之輦，凱旋回宮；革命之火焰，消滅於無形。但威廉明目睹牆壁上滿貼之標語，深知民心之趨向，遂於當晚發表宣言，略謂：「社會之改進，應卽迅速的着手推行，以期適應現時代之潮流」。此項諾言，立付施行。荷蘭社會制度改革之澈底，其他各國，望塵莫及，如陋巷之整潔，公有房屋之設備，失業之救濟、老年之保險，勞工之工資及工作時間各問題，均發最少之空言，收最高之功效。

威廉明少時，性喜誇耀，常指示警察與站長如何處理其事務；且不肯微服出行。而好招搖過市。凡有機會，必驕傲地宣揚其爲荷蘭之國王，而其母后，頗不以此爲然也。往昔出宮時，必佩戴華貴之飾物，排列盛大之儀仗，珠光寶氣，前呼後擁，極盡炫耀之能事。嗣後對於后妃之豪華顯貴生活，忽感厭倦，從此除珠寶之虛榮心，猶未盡絕外，對於衣飾服裝，顯已絕不注意，居常服不合時之軟呢，及荷蘭人認爲最大方之袋形式的長衣。

威廉明幼時，因母教綦嚴，無同遊同嬉之伴侶，終日督促課讀，並排列椅子一行，每一椅子，題一著名人物之姓名爵位，令威廉明默誌各椅之名號爵位，然後逐一輪坐背誦，以啓發其智力。十六歲時，已能操英法德各國語言、並從海陸軍大將學習軍事之學。其經濟學識，廣博而切於實用，故其自己之財產，均自行管理，並不假手於人，其私人財產之收入每年可達六百萬元。

當十三歲時，威廉明進謁英國女王維多利亞，英王招待慇懃，令蘇格蘭樂隊演奏管笛，並特許此幼賓自寶座後面之化裝室內，從鏡中窺視朝見之儀式。英王給伊之深刻印象，使其欣羨不已。回國後詢其母后曰：「倘我工作優良，異日亦能如維多利亞女王之偉大乎？」

至二十歲時，始與德國梅格稜堡之亨利親王(Prince Henry Of Mecklendurg)結婚。親王矯健美麗，一似女王。初婚後僅任爲荷蘭紅十字會會長，職務閒散，並無政治權勢，大好光陰，消磨於無聊生活之中，自知反抗之無濟於事也，遂處之泰然，日惟遊獵於宮苑之內，偶或遠足至歐陸各國。而荷蘭國會，堅不肯賜以荷蘭爵位，亦不允給以津貼。迨第一次歐戰爆發，親王祖德色彩甚濃，女王乃派警監視之。

一九〇九年公主褻麗安娜生，於是威廉明於國政之外，多一種生活之樂趣矣。其鑒於自己幼時所受敎育之索然無味，故對於其女所施之敎育方法，與其幼時截然不同。及至入學年齡，卽送入公立學校，使與羣兒交接嬉戲，其後升入萊登大學，威廉明卽諭學校當局之待遇公主，與他生完全一律，不許稍有歧異，但學期終了後，女王對其女兒成績優良之學業報告，仍懷疑學校當局之心存偏私也。公主機警如母，而活潑動人，某次在跳舞會中，偶聞有人竊竊私評其足踝之粗大，彼乃轉身露齒冷笑曰：「不錯，但足踝粗大，異日可爲國家棟樑也。」

公主議婚時，各親王逐鹿者甚多，但公主無一當意。後在巴黎，有人以彭哈特親王相介紹，彭哈特者，德國貴胄之後裔也，貧而具幹才，供職於巴黎之德國顏料公司，公主一見鍾情，遂相悅焉。

彭哈特未與公主結婚之前，荷蘭女王忽接密報，謂其係德國納粹黨暴風雨隊隊員，且縱飲無度，常駛汽車肇禍等語，遂召其入京査問，査問之結果，荷王認爲滿意。彭氏爲一不熱心之納粹黨，善應變，能隱藏其頑皮之性情於嚴肅之態度之中。結褵之後，彭氏卽宣告與希特勒脫離，誓爲荷蘭之靈魂，國人亦深信不疑。其後流傳一種報告，謂褻麗安娜在法國里維耶拉之夜總會跳舞，在安息日當衆飲酒，服法國之長衣，並穿浴衣而公然出入，各報雖未將此種照相披露，而長篇累牘之社論，均嚴詞指摘。於是首相高林入奏女王曰：「信奉耶敎之民衆，聞悉公主與親王度蜜月時之褻瀆安息日情況，無不異常抱憾」。女王卽召一對新伉儷回京，禁居宮內，遂絕跡於交際場中。數月後，褻麗安娜在無線電中廣播曰：「余因爲君等所深悉之理由，永不克遵守約會矣」。民衆聆此演詞，羣情憤慨，發生極大之反應。至一九三八年一月，褻麗安娜誕一女孩，舉國歡慶若狂。

自此之後，褻麗安娜與彭哈特同乘雙座之脚踏車，復出現於市場矣。民衆見之，夾道歡呼，有類瘋狂。公主之法國式夜禮服，漸漸有人仿製而竟在朝見時穿着矣：青年男女亦准出現於以前從未參加之集會矣；蓋空氣轉換，「新鮮的風」開始盪漾於宮庭矣。威廉明女王與新潮流逐漸融合，只要褻麗安娜感覺快樂，只要彭哈特不與各大臣戲謔，則伊對於種種宴樂，雖不贊成，亦不表示反對矣。

荷王七時晚餐，十時就寢之有規律的程序，已被戰神打破矣。歐戰發生後，工作繁重而緊張，宮內電炬，通宵照耀，直至拂曉始息。荷蘭之航運，須隨時由海牙倫敦間接洽談判，方能暢行無阻。荷蘭境內之外國間諜，雖取締嚴密，仍蜂擁而來，倘加逮捕，往往引起糾紛。協約國與德國之轟炸機，常侵入荷境，要否發砲轟擊，亦成問題。希特勒復時時提出各種抗議，應付更屬不易。遞送公文之使者，日夜奔走於宮庭與官署之間，重要大臣，往來集議於王宮之內，而女王仍高據於小寫字檯後面之寶座，處置政務，其命令敏捷清晰，而爲最後之決定，其格言爲「余當維持」。（譯自 Readers Digest. April. 1940）

工商部接收日軍管理工廠委員會通告

査本會業於本月十一日依法組織成立會址設工商部內自卽日起開始辦公並經分別訂定發還日軍管理工廠申請規則及工廠狀況表於本月十六日公布在案凡各工廠合法權利人務卽按照規定辦法逕向本會辦理申請手續以憑核辦合將該規則條文開列於後

發還日軍管理工廠申請規則

（一）事變後日本陸海軍爲維持地方產業起見暫時管理現經聲明發還之各工廠得由合法權利人依照本規則之規定申請政府發還（二）軍管理工廠合法權利人以左列爲限（1）獨資經營之業主或其合法代理人（2）公司合法代表其與上項工廠有權利關係者得準用本規則之規定呈報政府（三）軍管理工廠合法權利人應塡具工廠申請書連同證據書類參考文件及復業計劃呈請主管官署核辦（四）前項申請書式另定之（五）軍管理工廠合法權利人如經過申請期限未照申請手續向主管官署申請發還或申請不實未經核准者由政府接收管理之（六）軍管理工廠自本規則公佈之日起三個月內向主管官署申請者應卽速修理準備復業其未能接管復業者准用前條規定申請發還後以自行經營爲原則其與日商合辦者應按照平等互惠原則經營之（八）軍管理工廠無論在發還以前或發還後凡與日方所訂任何合作契約均應呈經政府核准（九）軍管理工廠在本規則公佈前各該合法權利人業與日商訂立合辦契約而契約內容顯然不公允者得申請調整之（十）軍管理工廠發還復業後凡有利用外資設定任何權益時應先呈請政府核准（十一）軍管理工廠之受託人在受託期中所支出修理改良及擴充等凡使工廠資產增加之費用應由各該合法權利人按照公平價值償還之（十二）本規則自公佈之日起施行

蘇浙皖綏靖軍總司令部副官處通告

査本部新製證章爲圓形紅地中嵌靑天白日國徽紅地上書明「蘇浙皖綏靖軍總司令部」字樣背面并鐫有號數自五月二十日起分發各官佐佩帶至前用藍地銀花中嵌綏字舊證章同日起一律作廢除分別函令外特此通告

和平建國軍第三集團軍總司令部副官處通告　第壹號

爲通告事敝總司令牙質方形名章一顆陽文篆字文曰「唐蟒之章」奉交秘書李淸保管以備鈐蓋函件之用頃據李祕書報告不愼遺失惟經辦函件有案可稽如有盜用不難査究等情除呈候總司令査辦外特此通告作廢

李承銓遺失鑛權證件啓事

査鄙人所有江蘇句容縣橋頭鎭筆鉛鑛照證件因此次事變均遭遺失除呈請實業部領鑛照外如外界發現李承銓名義之鑛照執證等件一概作廢特此登報聲明

爲解除婚約人　薛耀庭　陳美英

二人自結識同居歷有數載雙方因意見不合時發紛爭旣乏人生快愉徒失實貴靑春今雙方心願脫離同居關係自卽日起雙方婚嫁各自無涉除請親友面决外特此登報聲明

中華民國二十九年五月二十一日立

薛耀庭　陳美英同啓

南斯拉夫人心震驚
義突下令封鎖邊境
並向阿爾巴尼亞都拉斯港運輸軍火
盛傳墨相今日將表明態度

（斯科普利（南斯拉夫）二十一日中央社電）義南關係、乃義國決定參戰之最大要素、義政府本日突下令封鎖阿爾巴尼亞與南國間之邊境、此係在羅馬所發表義外長齊亞諾訪問阿爾巴尼亞以後之事、又傳義軍正急遽向阿爾巴尼亞之都拉斯港輸送大批軍火、南國人心、殊爲驚恐、軍事消息靈通人士觀察稱、義軍如企圖進出希臘之薩羅泥加時、即必以阿爾巴尼亞爲其出發點、同時阿爾巴尼亞於戰爭波及地中海時、將成爲聯軍攻擊之目標、

（本報上海廿二日專電）據路透社羅馬訊、一般人現信義國參戰、僅係時日問題、各重要中心地點、空中活動益見頻繁、而羅馬昨有全副武裝軍隊、列隊游行、戰爭氣氛、更趨濃厚、又據海通社羅馬訊、此間紛紛謠傳、首相將於星期五於那不勒斯發表演說、義對於參戰與否、當於此次演說中、可以決定、

（羅馬廿一日中央社電）義政府自六月一日起、擬徵用市內半數旅館、作爲公用、禁止旅客投宿、似欲與六月一日起停課之各校、同時充作軍用、

（本報上海廿二日專電）據哈瓦斯社瑞士電訊、半官機關瑞士國態城訊社頃發出羅馬消息稱、義官方人士、對首相答覆美總統電文內容、嚴守祕密、此在羅馬美國人方面、則謂墨索里尼在覆電中、聲明義國亦會努力維持和平、厥後則以限制戰事範圍爲事、但某國擁有過分資源、對於其他各國之爲生存而辛勤工作者、則阻遏其生存途徑、此種情形、一日不改、即一日無穩定的和平可言、惟義官方對此並未予以證實、

（本報上海廿二日專電）據海通社瑪德里訊、佛朗哥將軍頃任命金德萊將軍爲巴里阿里羣島陸海空軍總司令、

德否認與匈結軍事同盟

（柏林二十日中央社電）德政府方面、頃否認德匈締結軍事同盟條約、惟兩國關係、殊爲密切、則係事實、

開羅美使館勸僑民離埃

（本報上海二十二日專電）據海通社羅馬訊、據此間報告稱、美國僑民頃已離開埃及、美國駐開羅公使館、亦勸美僑速離開羅、

直布羅陀港婦孺正疏散

（本報上海廿二日專電）據路透社直布羅陀訊、直布羅陀婦孺刻正疏散中、第一批今明兩日起程赴法屬摩洛哥、據官方宣稱、總督已接英戰爭內閣發來訓令、略謂由於國際大局之故、總督應酌量立即强迫婦孺撤退、又據宣布、關於西班牙意嚮、無需焦慮、因西班牙已重申其絕對中立也、

德國向日聲明 無干涉荷印意
港傳美艦大隊開遠東

（東京廿二日中央社電）日外務省情報部長發表談話稱、本日上午十一時、德大使奧德赴外務省訪問有田外相、說明歐洲戰況後、根據德國政府之訓令、傳達德政府並無干涉荷印問題之意、此與日政府十一日所作關於荷印申請、有所關連、大使至十一時四十分辭去、

（本報上海二十二日專電）香港特訊、歐戰方酣之際、美決盡力維持遠東現狀、調動艦隊甚繁、此間盛傳美政府已發緊急命令、着在夏威夷附近演習中艦隊、向東出動、該隊共有戰鬭・魚雷・潛艇・巡洋・驅逐等艦百餘艘、已在航程中、但航程及配備力、嚴守祕密、據聞該隊奉命來遠東、統由赫德司令主持、開抵遠東時、將分泊星洲香港以及中國沿海、借用星洲爲根據地、據美駐港總領事修特表示、以目前遠東情形觀之、此事有可能性、但本人觀察、目前荷屬東印度當不致發生嚴重事態、

答禮使節團東渡初記（上）

（中央社特派記者）

小別了祖國

國府赴日答禮使節團、在五月十六日乘「興東丸」離南京後、到十七日的下午四時才抵上海、當晚七時登大洋丸、上海市傅市長等曾有熱烈的歡送、隨團東渡的新聞記者代表團、則由京分別乘火車到滬、在十七日下午三時、在中央社上海分社集合、於七時登輪、

大洋丸是在十八日清晨四時啓椗、所以乘客只得於前晚宿在輪上、使節團登輪以後、各自安置行李、整理床鋪、也相當忙碌、

十八日清晨四時、整個大上海還籠罩在夜色之中、大洋丸長嘯一聲、便慢慢地離開了匯山碼頭、黃浦江的濁流泛起一層白浪、龐大的船身向着夜霧中衝進、回首遙望上海、零落的街頭燈火、像天際的星在閃爍着、漸漸地遠去、終於消失在黑暗之中、

這時、全部旅客都還逗留在甜夢中、一覺醒來、輪已早離吳淞口、只見桅桿上升起的青天白日滿地紅國旗、在陽光中招展、將來船抵神戶時、仍懸中國國徽、這種情形、事變後還是第一次、

天氣非常清朗、蔚藍的蒼穹、飄浮着幾朵白雲、襯着深碧的海水、格外美麗奪目、輪船在海中前進、因爲沒有風浪、所以除了輪船行進時激起的白浪外、可說是水波不興、使節團此行是代表國府答謝日本特派大使來華親善盛意的、對於中日國際感情當由此更見深厚、而使節團所乘的大洋丸、自啓椗後、便風平浪靜、這正象徵和平運動的前途、是無限光明、東亞兩大國的合作、是堅固而永久、

輪船慢慢地前進、離祖國也愈駛愈遠了、這番小別、決不是無意義的、使節團將把中國人民對日本的情意帶過去、再把日本朝野對中國的見解帶回來、半月小別、而收穫却是意想不到的宏大、

大洋丸內觀

大洋丸是日本東亞海運株式會社的一條大郵船、本來專航亞美線、現已改航上海神戶一線、總噸數一萬四千四百餘噸、外形既頗雄偉、而內部結構的富麗精美、却也不可多見、十八日的下午、記者團特請司機長領導參觀、

該輪計分六層、上下均有電梯乘搭、極爲便利、最下層爲三等艙、每艙容納乘客十四至十六人、另有食堂、係長條式、有些像中國寺院內的食堂、並有娛樂室、可作下棋等種種游戲、三等艙計分船首船尾兩部、中間爲船員宿舍、二層中間爲輪船停泊時之出入要道、前後均爲二等艙和特別三等艙、二等每艙兩人、特別三等則每艙四人、三層爲頭等艙、中間爲特別艙、我國答禮使節、就都住在特別艙內、每艙包括三個房間、除臥室外、一間爲起坐間、一間爲浴室、三層後部爲二等艙乘客之餐室、娛樂室、吸煙間、和圖書室、房間雖小、而頗爲精緻、四層爲餐廳、五層爲頭等艙乘客的音樂室、圖書室、最高層則爲頭等乘客的吸烟室、其中各室以餐廳爲最富麗、以烟室最爲精巧、吸烟室除沙發椅桌外、娛樂器具也不少、如圍棋、骨牌、骰子、以及日本和其他各國棋具、靡不完備、要聽音樂則有留聲機和無線電收音機、乘客每天消磨在這裏的時候爲最多、

記者走馬看花、對每層設備佈置、未能一一記憶、總之該輪一切、相當完備、頭二三等都附設診病室、以備乘客不時之需、此外又有洗衣室、無線電室、專爲乘客洗衣服及拍發電報、最高層還有一個游泳池、和一所健身房、以前航美的時候、是啓用的、現在已停止應用、運動方面僅僅甲板上的乒乓檯、倒時常有人光顧、

船首的最高層、是司機室、它把握着整個輪船的進退與安危、把舵手的面前、放着極準確的指南針、他凝視着機件、把輪軸慢慢地推進、他無異是船上最大權威者、

海行的生活

在這種風平浪靜的環境之下、海行生活、當然非常安適、旅客也呈現着活躍的姿態、各自找他消遣時光的方法、長日無事、大多數的旅客、都作各種游戲、使節團中不乏圍棋名手、所以下棋者爲最多、並有自備象棋帶到吸烟室裏來較量的、其他國籍旅客、來旁觀者頗不乏人、

吸烟室位在輪上最高層、室頂均用玻璃鋪蓋、所以光線非常明亮、娛樂之外、讀書寫信、都非常適宜、陳專使便時常在此撰寫文稿、其他旅客、也大都手執一卷、孜孜不息、

輪中飲食、每日共計四頓、上午七時半（日本時間）進早餐、十二時半午餐、三時飲午後茶、七時半進晚餐、使節團每頓都在頭等餐廳進餐、廳作長方形、牆壁漆褐白兩色、燈光都嵌在牆壁間、非常富麗堂皇、正中懸巨幅油畫、兩旁分懸中日兩國國旗、四周小壁燈上也分插着中日國旗、地下鋪的是猩紅色的氍毹、而「僕歐」則一律白色制服、色澤調和、非常美觀、

正中一席、是陳專使、褚副使和三位使節所坐的、下面設一長桌、便是隨員及祕書等的坐位、中日記者分據左右兩圓桌、其他旅客則散坐沿窗四周、每次使節入廳進餐、輪中職員均旁立致敬、執禮頗恭、

輪中菜肴、計分兩種、一爲西菜、一爲日本菜、聽客自擇、使節團中以進西菜者爲多、進日本菜者寥寥無幾、大概是口味不同的關係、菜肴非常精美而豐富、再加輪身平穩、絕無昏暈之苦、因此飲食格外有滋味、

啓行後第二天（十九日）的午餐後、使節團及記者團聚集甲板上、攝影留念、並邀輪上高級職員參加、當時中日記者大爲活躍、紛紛攝取最美妙之鏡頭、中華電影公司代表並拍攝電影、以備日後映上銀幕、供獻給國內同胞、使節團攝影後、中日兩國記者也聯合拍了許多照相、以作此行的紀念、

夜晚、甲板上觀月、也是旅客難於遺忘的一件樂事、夜色已闌、一輪明月、高懸天空、映着瀟瀟的海水、一望無際、一幕海月勝景、宛如讀了一首雋永的散文詩、

法總理雷諾承認 戰術落伍遭挫敗
激勵國民力持鎮靜應付危機

（巴黎廿一日中央社電）、法總理雷諾、本日在參議院報告戰況、詞意殊爲悲壯、茲錄其要旨如下、「祖國現已遭遇危機、當此之時、以眞實消息報告於國民、乃余之義務、我國捍衛國土之防線、現分爲經過巴賓爾河、盧森堡邊境迄郎琴之馬奇諾防綫、及由色當達英吉利海峽之要塞線、上項防綫、已遭攻破、我人前以爲摩斯河渡河不易、足爲屛障、實爲失算、我軍若於彼時稍加進擊、即可按照預定計劃、完成蝶式陣形、然結果連摩斯河沿岸亦不能達到、且摩斯河之橋樑、亦未預先加以破壞、此種幾使人難以置信之失敗、遂使德機械化部隊渡過橋樑、長驅直入、訓練配備均劣之我軍、已受德戰鬭機之轟炸而四分五裂、現今法軍之一部份、幾已完全潰滅、我前線之被德軍突破者、達一百公里之長、德軍在機械化部隊之後、復繼以裝甲車部隊、造成一「袋式」陣形、向巴黎進攻、其第二步當爲進攻英法海峽、遮斷法比邊境方面我防線之後方、藉以威脅現在比利時戰線作戰之聯軍、因之比利時之聯軍、遂於五月二十日夜下退却令、德軍已於前日抵達凱斯奈萊推洛及索姆河、旋續行進攻、本日（二十一日）上午八時、據法軍司令部報告、阿拉斯亞眠兩市、亦已陷落、法軍此次失敗、並非陸軍之指揮有缺點、而因我國關於戰爭方法之傳統概念、現已不適用於對付機械化部隊之迅速突進、及傘兵之降下等新概念、蓋以上新戰術之基礎、不僅爲機械化部隊及大量飛機之出動、並利用傘兵之降落、擾亂後方、德國之傘兵、既佔領荷京海牙在先、列日及其他堅韌堡壘之佔領、亦爲其力量、此際我人第一椿要事、爲保持鎮靜之精神、我人對於目前之新戰爭、應有審愼之考慮決斷之魄力、回憶上次大戰、我人亦先敗而後勝、惟望法國全體國民、務必認識現今事態之嚴重、急起直追、爲時尚未晚也、

美海軍加緊造艦
參院討論陸軍供應案

（本報上海廿二日專電）據路透社華盛頓訊、美海軍各機關、皆奉令增添工作班次、並在三個月內、至少加僱平民一萬五千人、從事造艦、俾加速防務準備、今在建造中或擬建造之軍艦、計六十六艘、內有戰艦八艘、

（本報上海廿二日專電）據路透社華盛頓訊、參院昨開始辯論陸軍供應議案、民主黨參議員貝柏稱、此後數日內、歐戰或將成文明之轉捩點、貝提決議案、准許羅總統以美國現有各種型式之軍用飛機現款售與協約國、

土耳其與義將談判商務

（本報上海二十二日專電）據海通社土京訊、官方宣稱、土義兩國間商務談判、將於最近開始、義代表將於週末抵此、此項談判、擬增加兩國間以貨易貨數額、

英葛林赴義 俾保持接觸

（本報上海廿二日專電）據路透社倫敦訊、英義聯合常務委員會英代表團主席葛林爵士、已啓程赴羅馬、俾與義重獲接觸、按英義聯合常務委員會、係戰事爆發時成立、討論兩國經濟事務者

埃及派軍隊駐里比亞邊

（本報上海二十二日專電）據海通社羅馬訊、此間昨接開羅來電稱、埃及政府現正編制里比亞貝杜恩斯所統率之軍隊、開編制就緒後、將駐在埃及里比亞邊界一帶、担任該處防務、按貝杜恩斯係於里比亞戰爭逃入埃及、此間人士對埃及派兵在里比亞邊界一帶駐防、認爲乃埃及對義國之不友好態度、

經濟行情

歐局風雲變幻中 滬金融升降靡定
烚赤又挫外匯復鬆

（本報上海二十二日專電）上海金融在此歐局風雲變幻中、震撼靡定、今日市場投機又起奮吐、其動機係視紐約市場英鎊及美股等大跌、咸認聯軍失利之象徵、以是外匯重轉鬆賤、現金盤旋趨跌、尤以外股慘跌尤烈、外幣亦趨下游、茲將今日各市場交易動態、探誌於後、

金市

現金暗市先跌後漲、終復下挫、港幫仍傾向力進、外匯一度由鬆轉緊、價退至五六六〇元、旋突飛升至六〇三〇元高價、奈因歐局協約軍不利、外匯重告轉鬆、故又下挫、午收爲五七六〇元、終見軋小七十元、半日有三七〇元上落、交易三千兩、下午週三無市、銀樓掛牌軋小十元、爲五九〇、

外滙

外匯暗市由緊步硬、乃因協約軍戰事不利、某英行聞代平準會進先令頗巨、美行及投機商賣意尤濃所致、晨開英長〇三一二五、爲四便士〇九三七五、美緊〇九三七五、爲五元〇四六二五、旋趨徘徊、終轉鬆賤、收市英匯四便士一四〇六二五、美匯五元五三一二五、比上日英長〇七八一二五、美長〇三一二五、下午週三無市、

統債

統債暗市繼上日萎靡不振跌風、人心平淡、各方實勢殊難支援、各債傾向下跌、結果甲五九・四〇、跌〇・六〇、乙五一・二五、跌〇・六〇、丙四九・四〇、跌〇・五〇、丁四七・九〇、跌〇・六五、戊四九・五五、跌〇・六〇、成交數九十萬、

貼現

匯劃貼現盤旋徵升、初做一一四元、繼升爲一一七元、後步跌爲一一五元、卒升至一二〇元、比上日升二元、拆息升二分、爲二角六分

外幣

各國貨幣因匯鬆金跌、亦難支持、故相繼下跌、計英鎊一三四・〇〇、跌二・〇〇、英票五一・五〇、跌一・〇〇、美鈔一三七・〇〇、跌二・〇〇、美票一七・七〇、跌〇・四五、港票三・五五、跌〇・〇五、新票六・六〇、跌〇・一〇、日票一〇・八〇、平、

滬市外棉美疲印堅

（本報上海廿二日專電）現棉勢挺、價大二元、到貨仍無、外棉美疲印堅、美棉九・七六、跌〇・一五、印棉平、加爾一四七・〇〇、漲四・五〇、現紗市況因外棉美疲印漲、匯兌伸縮靡定、人心徘徊、惟客銷尚活、貨主售意續見扳緊、廿支雙馬晨開後一度步昂至一三四〇元、旋散多逢高轉賣、價乃稍回、結果收盤價較上日見升卅二元、爲一三二八元、成交一二四五包、

上海米市 尚鮮榮辱

（本報上海廿二日專電）米市欲漲無力、國米早市客銷見佳、行市激升半元、旋需者轉稀、下午終復回平、結果與前市相差無幾、統市成交千餘石、洋米初升元許、但不旋踵因格於實銷不暢而復回低、後市盤旋良久、結果與前市仍鮮榮辱、統市成交五千多包、

麵粉平軟、客銷停滯、內地粉在滬傾銷、人心軟弱、二號粉廠盤一三・八〇、廠家批出四千餘包、內地粉嵋鹿順風等牌十三・三五、成交數百包、

油市跌風又熾、因來源湧到、銷路減弱、致人心孤弱、市面頓難支持、行銷有江河日下勢、豆油銳跌四元、生油乏做開、統市成交大連豆油二〇〇桶、九十元至九三元、本廠豆油三〇〇担、六十二元至七十元、膠州豆油二五〇件、五九元、青島豆油百件、六十元、

京郊蠶事良好

（本報京訊）京市四郊農民、本年育蠶者爲數甚夥、蠶季適逢良好天氣、爲十年中難得一年之良機、大眠期已過、三五日後即可上山成繭、刻値緊要關頭、若仍繼續天晴、氣候溫和、預卜產繭豐富、惟自事變以還、桑樹多被砍伐、桑葉異常缺少、市價與日俱增、現市每担十三元上下、較之月前昂貴倍半、聞將來繭價開盤、大致在二百元以上、

各地米價上漲 紛謀救濟辦法

武進續辦平糶

（武進訊）武進米糧價因貨稀銷暢上漲、致一般平民生活極感困難、當局爲謀救濟起見、決於六月一日起、續辦城區平糶以資救濟、（中央社）

丹陽限定米價

（丹陽訊）丹陽以來源稀少、米價每担已漲達四十二元、不但民心恐慌、且將影響治安、當局爲急謀補救計、特於二十一日、召集糧食公會負責人協議、規定食米價格、每担不得超過三十五元、違即拘辦、并決於最近期內組織「民食救濟委員會」竭力疏通來源、（中央社）

鎭江米價激漲

（鎭江廿一日電）鎭江米價、近來逐步飛漲、秈米逼近四十元大關、鎭評定米價會及民食救濟會、爲謀造福民衆起見、定二十三日召開聯席會議、商討開源及抑制米價等問題、

崑山嚴禁囤米

（崐山訊）崐山當局、鑒於米價日漲、平民生計益難、爰嚴令所屬、禁止囤積居奇、並出示佈告、不論軍民人等、凡能知糧食行店及業外商人操縱囤積底蘊者、准許告密、一經查實、從優提成給獎、俾禁奸邪、而戢漲風

德製藥品大漲

（本報京訊）西藥市況、在金價暴漲聲中、亦隨之增高、邇來市盤、除德國貨按照一月份增加五成發售外、餘趨平靜、現市兜安氏藥膏、每打十四元、萬金油四元八角、九一四膏二元四角、頭痛粉五元上下、八卦丹市上奇缺、

徐州商會規定 售物須標價格

（徐州訊）徐州市近來各種物價、漲落不定、少數商人從中取巧、商會爲杜絕此種弊病、特規定各業、須將所售物品標明價格、不得隨意索價、（中央社）

市價

五月廿二日 星期三

金融

品名	出	進
赤金	五四〇元	五三〇元
紋銀	三元三角	三元
日票	八〇・七五	八一・二五

米糧（河下行盤）

品名	單位	價
上黃熟	每石	三一・五〇
中黃熟	每石	三〇・五〇
次黃熟	每石	二九・五〇
上洋熟	每石	三三・五〇
中洋熟	每石	三二・五〇
上機米	每石	三一・〇〇
中機米	每石	三〇・〇〇
次機米	每石	二九・五〇
上糯米	每石	三五・〇〇
中糯米	每石	三四・〇〇
次糯米	每石	三三・〇〇

若素
營養胃腸劑

母體虛弱，常致嬰兒先天不足。乳汁不良，乳水少缺，易使幼干後天失調。身體衰弱的小兒，胃腸自難健全，消化不良，吐乳便溏，乃常有之現象。比及稍長，因胃腸孱弱，營養狀態，亦不能良好，發育遲緩，身弱多病，亦勢之當然。欲使小孩强壯，首宜注意母體健康，妊婦常服若素，則母親所獲到的健康，亦卽來日嬰兒健康之基礎，產後乳水質良而量多，嬰兒自可茁壯。嬰兒日服若素少許，則發育迅速而不生疾病。蓋若素所含各種成分，均爲人所切需，如大量的維他命，蛋白質，無機鹽類等，故兒童服之，更易獲得顯著之效果。小孩常服若素，必可得健全之體格。

B若素甘香易服，並備藥粉一種，小兒生下五月後，即可將藥粉加入乳類之內哺食。

兄弟之邦
人民之福

上海若素大藥廠監製

記者戰區視察團 昨午飛抵漢口
當地新聞界晚間設宴款待
定明日轉赴孝感等地視察

國民政府爲明瞭戰區附近民衆生活情形、並視察戰區實際狀況、以打破渝方虛僞宣傳起見、特由宣傳部在中央電訊社及首都各報社中選派記者四人、前往鄂贛一帶視察、一行計有薛慧子（中央社）、陳大凡（中報）、俞正燮（南京新報）、薛迪蔚（中央社攝影記者）等、由南京軍報道部特派宮崎中尉、陪同於廿二晨由首都搭乘飛機出發、本京方面接獲漢口電告、記者團於十一時廿五分到達漢口、當由日軍報道部代表西尾中尉、及中日新聞界代表李光源等、到機場歡迎、一行於下機後、卽至武漢旅館休息、午後一時一行由中央社武漢分社派員、同赴武漢特別市政府拜訪張仁蠡市長、當由張市長親自接見、會談歷半小時、各記者當卽叩詢市政諸般建設復興情形、張市長答述甚詳、約四時許辭出、轉赴武漢大楚兩報拜訪、五時許赴漢口日軍特務部拜晤柴山部長、柴山氏親自延見、並對此次視察、甚表贊同、賓主相談、極爲歡洽、約六時許始辭出、晚七時應武漢新聞界之歡宴、一行并定廿三日分赴本市所屬各機關、及武昌方面參觀訪問、定廿四日轉赴孝感、大冶、九江、德安、南昌等地視察、

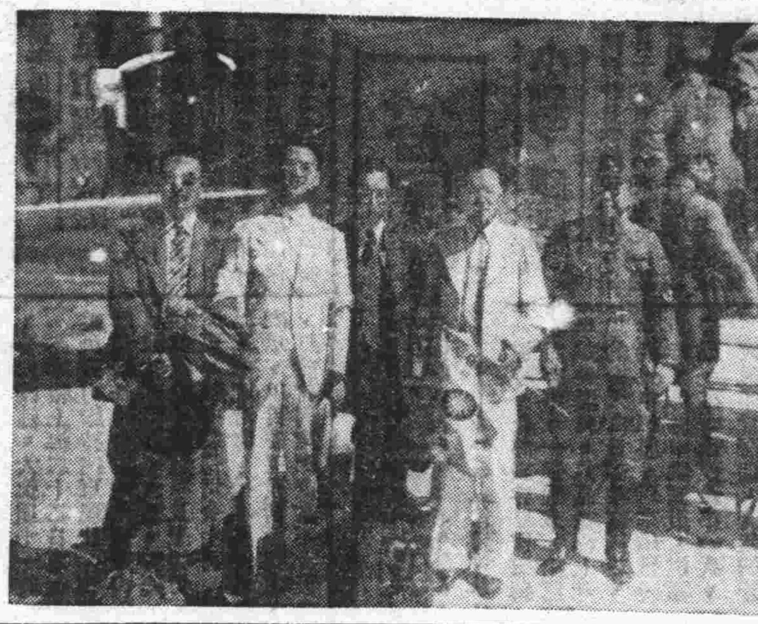

京市記者戰區視察團、昨晨出發赴漢前、在機場留影、自左至右、陳大凡（中報記者）、薛慧子（中央社記者）、薛迪蔚（中央社攝影記者）、俞正燮（南京新報記者）、宮崎中尉（日軍報道部特派員）、

綏靖軍校二屆高級班 後日行畢業禮

綏靖軍官學校第二屆高級班學員、已受訓期滿、畢業考試、亦舉行完竣、定二十五日上午九時、在該校大禮堂、舉行畢業儀式、

梁院長返京

監察院長梁鴻志、於本月十六日赴滬、茲已公畢、於二十一日晚七時半返京、二十二日晨到院照常辦公、

南郊七里街查獲竊樹人犯十三名

（本報訊）本京林木、屢被宵小偷伐、雖經當局一再申禁、仍然難免、前夜零時二十分、靈谷寺警察隊、巡查警李悟等、巡邏至小紅山附近、發現男女十餘名、正在該處竊伐樹木、見警來査、紛紛逃避、當場獲得女犯沈顧氏一名、據供明同黨地點、乃由班長會同南郊區署七里街分駐所、在七里街一帶詳加搜査、續獲竊犯暨收贓犯共十三名、並搜出鐵鋸十字鈎等行竊器具等、一併解所訊辦、

京市成衣同業 勞資互商增資

（本報訊）京市成衣同業統計千餘家、工友達五千人左右、曾組同業籌備會及工會、玆聞全體工友、咸以百物昂貴、生活程度日高、其他工業、大多相繼增價、爰於昨日要求資方、按原工價每日六角、增額五成、同時資方亦以各物上漲、入不敷出、勞方既有斯舉、認爲休戚相關、遂由勞資雙方、各推代表、在該公會開誠佈公、互相研討、截至記者發稿時、尚未議有具體辦法、明（廿三日）日或再賡續商討以謀解決、

京市社會局查禁 低價收買破角票

京市社會局據報、近有一般不肖之徒、爲牟私利、欺騙愚民、低價收買破爛角票、再用種種方法補貼後、仍混入市面應用、該局據報後、已派員嚴密澈査、對是項奸徒、決從嚴取締、

米商私抬售價 將受停業處分

京市社會局、以日來米價狂漲、其原因雖係來源地售價稍高、然奸商從中操縱、圖牟私利、實爲最大癥結、該局爲維持民食、穩定售價計、嚴禁米商擅自抬高售價、一經査獲、除照章勒令停業外、並嚴處罰、決不寬貸、

市衛生局舉行 醫師總檢查
無證書執照者嚴予取締

京市衛生局、爲防止庸醫殺人、保障市民生命起見、特予前（廿一）日起、實行醫師總檢査、凡醫師・藥劑師・藥劑生・産科醫師・助産士等、均須有部證方能行使醫務、各醫院須由該局發給開業執照、否則嚴予取締、

九華山開石 死傷兩工人

本京太平門九華山、前日（廿一）下午三時許、因開山取石、用炸藥過猛、致工人郭灌林（四十一歲徐州人）被炸殞命、週身血漬淋漓、四肢及面部模糊不整、另有一工人、夏元甫（廿五歲壽州人）亦被炸傷、惟非要害、無性命之虞、經該管東區警察署片知法院、蒞場檢驗、除受傷之工人、舁往醫院診治外、至已死之善後問題、由該山之主管人擬議中、

電報局增設 新街口收發處

南京電報局、爲應城北之需要起見、特勘定新街口一號內房屋一所、闢爲該局收發處、刻正積極修葺、預定下月初、可正式成立、

中山路火警 損失萬餘元

（本報訊）本京中山東路日本小學（前軍需學校）、近在重新裝修、內有水木工人甚多、昨日下午零時四十五分、突告失火、延燒甚烈、消防隊得訊到場灌救、直至三時四十五分熄滅、共燒去樓房一座、計十餘間、損失約萬餘元、聞起火原因、係遺棄烟頭所致、

國藝第四期 月內可出版

中國文藝協會、經陳寥士・尤半狂・孫夢花諸君領導組織、出版國藝月刊以來、備受社會人士之愛戴信仰、玆悉第四期國藝業已付印、內容較前數期益爲精彩、汪主席親撰庚戌蒙難實錄序、其他著述分門別類、計分今文選、專著、考證、遊記、散文創作、考試院王院長名貴詩鈔、及報告文學中之國府赴日答禮使節烈像等、均爲文壇巨子精心傑作、本月內可以出版、

揚州戲梆子調
夫子廟後風光
一人起多種角色眞忙得不堪
破鑼碎鼓也調劑了貧民精神

（童旻）

本報特寫

夫子廟、自從孔老夫子蒙難後、廟的本身、殿楹已毀、祇留廟基。泮宮前殘垣斷壁、攔着鐵絲網、遊人至此、瞻仰已失其容、但見一片曠地、瓦礫中百草叢生、滿幅悽涼的景象、展在人們面前、祇覺另有一種感觸而已！然而爲敬仰先師、爲保留聖蹟、這夫子廟的修建、似乎極希望地方各方面能够加以積極的辦理。否則人們會永遠感到「瞻仰」無從的。現在不說廟景、且把這廟後風光報告一下吧！

平民的娛樂場

廟後風光是怎樣的呢？這裏可以稱爲平民大衆唯一娛樂的場所、一間一間的場子、分佈在廟後四週的角落裏、表演着各種戲目。場內的設備、當然簡陋得不堪言狀。粗而又糙闊而且大的櫈子、橫在當中、或是靠着壁間、算是特別的位了、一擹檯脚櫈面、簡直破得快要坍下來了。一隻古老的半桌、幾塊毛松板、作了戲台或講壇。舊的簾子加上被單算是臺上的布幔。偶然的有一二個地方、也能發現掛着歡區或橫條、但沒有一件不顏色褪盡、陳舊得已經發霉、好像不這樣點綴、不能成爲劇場。破的鑼、碎的鼓、斷過弦的胡琴、裂了縫的竹笛、是他們的唯一樂器、一切的一切、組成每一個不同方向的「舞臺」。其中更有拿破蓬破帳臨時蓋起來、預備早搭晚拆的。

演着各種戲劇

各個不同的「舞台」裏、表演着各種不同的戲目。揚州戲約有四五場、河南墜子和平津梆子、也有一二處。此外更有八角快書、大鼓書等。京戲場從前有一處、現在已沒有的了。這些班子和角色、各自估了一個地盤之後、每日便在這裏例行表演着各式的「戲」。學校裏用的鉛粉紅黑墨水、是他們化裝的工具、他們在後台祇要三筆二勾、什麼「大面」「小丑」「花臉」、立刻完成、一個人起着二三個角色、忙得透不過氣來、那是不算一會事、這情形、相信沒有見過的人們、是會引爲滑稽的。行頭方面、那不容說是「末等天字號」。不過旦角中、偶然也會有一二件花洋布衫、使看客說出一聲「今天的行頭眞不錯、老鄉」的滿意話。

一樣喜怒哀樂

這種低級的娛樂場所、唯一的主顧是一般勞苦羣衆、這裏洋車夫・苦工・苦力・小販・貧家的老頭兒小孩子・無知識的鄉下大姑娘、化了一毛或幾分錢、能够佔着一個的座位、消磨幾個鐘頭、黃泥茶壺、嗑頭香烟、點頭簸臀、其樂融融、一股悠哉樂哉的神情、實非筆墨所能盡述。

「三娘教子」「殺子報」「狀元譜」「二度梅」「李三娘」這一類是這裏常有的戲目、大概是適合於主顧的關係。戲子的「唱念」「表情」「進場」「出場」一毫不遺漏、演到滑稽處看客會哄堂大笑掌鼓如雷。演到悲慘時、看客會聲息全無。演到激烈處、常使觀衆拍案離座、隨口賊着一「爾你媽」一的。一個個的貧苦大衆、在這樣調劑之下、增進了精神上不少的快慰。

棋攤生意興隆

寫到這裏、又想起了廟後的棋攤、圍棋象棋、場子比「低級舞台」還要多、在這裏消遣的、不少是戴老光眼鏡和留着三綹鬚的老頭兒、但也有氈鱉的大漢和彬彬的書生。一條長桌、兩旁并坐、可容十餘人對壘。有的在那裏窮思、有的點頭佈局、一會得意、一會失意、把每個人個性、雖在這小小棋局中、表演無遺。這裏下棋一局、租費五分、攤主一天的收入、也有二三元。但這攤主非老棋手不可、遇到棋有難解難分的時候、都由攤主來解決。其中有一個叫萬啓有的、早年曾有象棋國手之名、想不到現在命運多乖、隱沒其中、聞名前往要他對抗的、常常希望在他的棋當中、偷得一點玄妙奧訣、因此他的棋攤上、棋客便比較他處爲多。

眞是一件功勞

娛樂是人生調劑精神所必需、富的如此、貧的也是如此、夫子廟的外圍、盡有高尚娛樂的場所、但這多數是資本家爲富人們所着想、他們并沒有想到成千成萬的勞苦大衆、也是需要精神的調劑的。所以廟後商場中的低等角兒、雖在困苦艱難的掙扎裏、雖在都市的角落裏、也照常向社會局登記、來滿足了勞苦大衆的需要、那可說是一件功勞呢。

建康路黑廊街　花色大王　綢布總匯

老大綸綢緞局 舉行夏季大放盤

特殊犧牲品

元蔴絲褲料	每條	三元八角
麥綢新旗料	每件	四元四角
小紡襯馬甲料	每件	二元八角
全線開四米褂褲料	每段一丈四尺	四元四角

其餘各貨售價特別低廉―歡迎參觀比較

每人限購一件售完爲止

看呆了籃球迷
今天還有一次欣賞機會

中報特寫

經中報讀者之要求、本刊編者與籃球指導姚恩漢之磋商、訓練組長劉長春之通過、李春陽之佈置、周春鴻之裁判、馮嘉奎之記錄、一千男女球迷之旁觀（自然都是中報讀者）、昨日下午籃球代表隊在教養所附小球場舉行公開練習賽、有分教、南京球迷大飽眼福、南京球員亦上新的一課、代表隊在老將姚恩漢指導之下、各個基本動作可稱爐火純青、投籃・轉身・傳遞・合作均甚佳妙、進攻尤見靈活、傅金聲・王金良等後起之秀、動作亦皆可愛、但記者尚有幾點貢獻、望各球員注意、謹吹毛如下：

㊀守不如攻、故比分甚鉅、最好多採人釘人法、㊁對球尚要更求穩準、㊂長力尚嫌不夠、故有時未能五攻五守、（場地滑・天氣熱亦有關係、）㊃面對面之防守已不算犯規、此點規則上之便宜大可利用、（守方總要設法站在攻方與籃子中間、反之、攻方總要設法站在守方與籃子中間、）上海除二三特殊人才外、個人技巧均不如華北健兒、然歷來能與之對抗者、在能人釘人面對面死守耳、㊄美國坎拿大及華盛頓兩大學及西岸明星籃球隊最近赴日表演、路過上海、記者曾觀彼輩演出、大多採用敏捷之合法擋人術（Blocking System）、現在上海及日本多採用此術、不可不加研究、

昨日係分黃黑兩隊、結果黃隊贏十四分、黃隊新人多於黑隊、好現象也、姚指導云、昨日爲引起興趣起見、雙方實力頗爲平均、正式出場人選因各人實力大致平均、尚在考核中、十四人中、都本生・王樹楷・張振起資格較嫩、假以時日、當亦美才、

未賽之前、雙方及裁判相對行一鞠躬、先禮後兵、眞好球國之風、成績詳見左表：

▽黃隊	擲	罰	犯	分
王金良	十	〇	一	二十
王有才	十	一	〇	二一
傅金聲	四	一	〇	九
崔文仲	一	一	〇	三
王世富	一	〇	一	二
王樹楷	〇	〇	一	〇
郭金銘	六	三	二	十五
總結	三二	六	五	七十

▽黑隊	擲	罰	犯	分
范政濤	四	一	〇	九
樊明玉	十二	〇	一	二四
王鴻斌	七	二	〇	十六
都本生	〇	〇	一	〇
李紹唐	二	〇	二	四
張振起	〇	〇	〇	〇
王惜若	一	一	三	三
總結	二六	四	七	五六

黃隊　上半時三二　下半時三八
黑隊　上半時三十　下半時二六

今日下午三時半、出席東運籃球隊仍在教養所附小球場、與青白籃球隊舉行友誼賽、青白隊名單如次：隊長・朱劍華・詹道志、隊員・趙壽庭・趙光華・張家樹・賈耀林・屈經朝・戴庭之・歐多馨・王雲霖、青白隊富於研究不計勝負之精神、値得嘉尚、其中屈經朝係華中代表、上次決選困於雨、未出場、球迷乎、今日良機勿失、（老滕）

籃球老將來信

樹穀先生大鑒：前得貴報廣告文件、近已定閱、鄙人於一九一七年在南開中學卒業之際、曾被選爲第三屆遠運籃球代表隊員之一、惟因故未往、雖迄今事隔二十餘年、對於體育一切仍感興趣、深盼諸選手努力以赴、爲祖國爭一線之光榮、玆附上拙照一張、尙祈　惠收、體協中不乏故人、或有人能識我也、而且久仰先生大名、卽以此爲定交之始、專頌著祺　陳汝閎

（按：陶君現任中央政治委員會・交通專門委員會專任委員、）

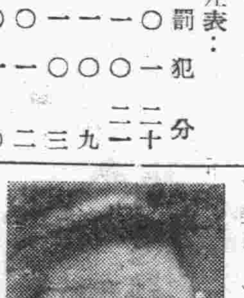

籃球老將陳汝閎

世運會雖然不開
美國人照常選拔

中報上海專電、據哈瓦斯紐約訊、十二屆奧林匹克運動會、原定本年舉行、玆因歐戰而作罷、惟美國奧林匹克運動委員會、仍照原來程序舉行選手甄拔賽、惟甄拔賽地點尚未決定、此在紐約城與加里福尼亞洲之洛杉磯、均願承辦此事、據奧林匹克委員會主席勃倫台琪稱、各選手無論在甄拔賽中獲名次或僅被推選、均須滿足奧林匹克運動會規例、質言之、則其成績須與一九三六年柏林奧林匹克大會各項競技之第六名成績相等、甄拔賽結束後、各選手亦可領得獎狀或獎牌、

滬西聯令處罰麗都
業已悍然執行 停止下季參加

（滬廿一日訊）麗都足球隊（上海華人最强之足球隊）因對法商之慈善賽、被西人足球會濫施高壓、除將孟義良蔣兆祥兩球員處罰停止一九四〇―四一年全季出場權外、並通知香港天津兩足球會、亦不得容許、孟蔣參加津港兩地之足球比賽、同時並處麗都體育會以罰金五十元、如不繳納、則取銷參與一九四〇―四一年聯賽或盃賽之資格、其故予華人球隊以難堪、以及歧視華人球隊之成見、已昭然若揭、該項罰則、除孟蔣部份、早經執行外、對麗都之罰金、曾盼望麗都之委屈求全、唯命是從、殊未思此種濫施職權之無理措施、當爲華人所共慶、麗都爲慈善事業而犧牲、自所不惜、而爲大中華民族之全體人格計、自易不顧引頸就戮、故對西人會之一紙處罰通告書、未予置理、西人會因其繳納罰金期間、業已逾限、乃惱羞成怒、悍然不顧、突於前日通知麗都、謂「已逾繳納罰金期限、特取銷麗都一九四〇―四一年之參加比賽權利、此後卽如數繳納罰金、亦必須執行此取消比賽權利一季之罰」則云云、

復旦同學會訊

復旦旅京同學會、前日召開二次籌備會議到有畢靜謙・錢慰宗・王佐相・施文石同狄侃・陳端志・汪緝熙等・學、現在會務已經籌備完竣、同學入會者已有七十餘人、章會亦已擬就、準備提交大會中討論、大會日期決定在本月二十六日（星期日）上午十時假國府路二八二號舉行、會議完畢、並舉行簡易敘餐、每人祗交餐費一元、不參加敘餐者免繳、

××××

排球初步訓練法
（四）（如山）

㊂手脚之注意、在殺球時有許多人易於犯了觸網及越界這二種毛病、原因大半是由於在練習的時候、沒有注意到這上面來、如果我們要想殺得好球、我們必須處處留心不可、卽雖極細小之動作、亦必留心爲是、

每當殺球的時候、應當知道手臂下落的部位不能任意順着手臂的姿勢搶下來、要明瞭在殺球之後、須將臂提起、使不至再向下面觸網、脚不可前伸、須公開伸直、這樣那人也就不會越界了、

（D）殺球練習法、可用一數呎長之麻繩、一一繫於球之鎖口繩上、一端吊細於屋梁上、或一相當的地方、使球懸於空中約離地八尺高之譜、球之四圍、須沒有阻礙物、（如牆壁梁柱等）待球靜垂後、作一與球垂直點之直角線、再於橫綫上、作一通過垂直點之直角線、而後從直角線的外端、用殺球法、驅前跳起、將空中之球擊出、如是常常練習下去、必得良好之效果、

△擋球（關門球）

如敵方舉行殺球時、立於前排之人、可用擋球法將敵方之球擋住、擋球有下述兩種方法：

㊀個人擋球、㊁三人聯擋、

（A）個人擋球法　君遇敵方前排之隊員在舉行高球時、我們就知道敵方將要舉行殺球了、那末立在前排與敵方將舉行殺球向對的人、就應當把身體向前屈腿半蹲或作左右前後出立之姿勢、準備跳起、頭向上仰、眼睛注意對方區域內之高杆球、待敵方跳起殺球時、卽急速跳起、兩臂手由左右上舉高出網頂、手掌向外、十指併攏、用力擋住敵方之殺球、以至勝利、

（B）三人聯擋法、在舉行殺球時如見對方有人擋球、則舉行殺球之人、可改用撥球、使擋球人失效、其時對方可用三人聯擋法、卽前排三人同時跳起、六手聯合擋住敵方殺來之球或撥球、

參加東運代表團 周抱一任副團長
明日謁汪主席聽訓

參加東運選手代表團卽將出國矣、副團長宋介不來、改由教育部參事周抱一担任、並添李家濟爲祕書、二人皆記者十餘年前在北京時之老友、曾創辦震寰體育會者、許禹生・阮蔚村溜了、國術由管理蘇健担負艱巨、副總管理馬治奎因學校事忙、不克分身、由黃炳星任聯絡、乒乓陸良變卦、備取陳正川遞升、昨晚教育部長趙正平、次長樊仲雲・戴英夫設宴招待參加東運重要職員、到趙部長・戴次長・嚴恩柞・周抱一・李家濟・劉長春・滕樹穀・夏樹福・徐英・張震中・邵驥等、席間暢談教育與體育甚歡、

今日下午二時在建鄴路教養所大禮堂舉行職員會議、除選手外均須出席、明日上午謁陵、下午三時謁汪主席聽訓、後日下午三時教育部及籌備委員會在中央大學復校籌備處、茶點款待代表團、

蘇教育廳派員 視察崐山教育

（崐山訊）蘇教廳省督學楊彬如、爲考察各縣教育狀況、以資改進起見、已於二十一日抵崐、參觀培本、吏庫等校暨民教館體育場以及其他各小學之現況、

蘇省各中學校 已遵照三三制

（蘇州訊）省立蘇州中學、無錫工業學校、常州中學、學年制度、均已遵照部令由五年制改爲三三制、卽日已實行分爲高初中兩部、凡本年度修業滿五年者、尙需繼續修學一年、方可畢業、

教部派員赴蚌 視察皖省教育

（蚌埠二十二日電）教育部爲策劃改進戰後教育、亟謀設立師範職業學校、以養成專門人才、並爲明瞭皖省教育實施概況、特派督學薛邦邁來蚌視察、于昨日抵此、隨赴模範中學各中小學校視察、

教部通令各省教廳 調查民衆補習學校

（京訊）教育部以我國民衆學校、及補習學校、素來辦理欠善、影響教育之普及、關係至鉅、値此國府還都後、勵精圖治之際、對於此兩種學校、自應在量的方面、力求改善、在質的方面、設法擴充、爲便利督促推動起見、特通令各省市教育廳（局）並函華北政委會教育總署、轉飭所屬、詳實調査民衆學校及補習學校概況、報部核辦、

指南居士◇業餘教授　龍　腦◇強身大力　虎　美容健◇經◇返老還童　術　◇簡則備索◇通訊南京郵政信袋第八〇一號

成份　虎骨龜版熊掌鹿茸參燕銀耳
效力偉大　不可思議
半價犧牲　每瓶四元減售二元
主治
及各大藥房均售

上海著名外國肥皂廠 招請首都大商店經理啓事

本廠招請一家最大華商店或日本商店經理各種肥皂但與各客商須有相當關係合意者請向上海廣東路17號三樓維也納肥皂公司接洽

鳴謝南京市總商會會長程朗波先生

竊氏嗣子鮑世炳於十九日返柴來城途經光華門外海福巷地方不幸被姚長喜所駛卡車軋斃幸蒙程君俯念死者身後蕭條本急公好義息事寧人之旨出而調解俾雙方和平解決使死者一家七口暫維生活無以爲報特此鳴謝

鮑李氏率媳鮑賀氏及孫女等合家謹謝

中流

警動的「民生文學」

凌霄漢閣談薈

富貴者享用過度、貧賤者衣食不周，這樣情形，只憑人人的天賦良知，就不能同情，倒不一定標榜甚麼學說主張。而且從前常有些掠富濟貧的草澤英雄，當他們一旦得意高升，大權在握之後，魚肉窮民，反比官僚富豪厲害十倍；太平天國的口碑，似乎遠不及曾國藩，胡林翼！

處富貴不忘貧賤，秉權威時時顧念到老百姓的生計維艱，一題一詠，仁言藹如，如暮鼓晨鐘，作在位者之座右銘，當頭棒，這樣文學，豈可以其形式稍遠於摩登而厚非乎？相傳貴州巡撫衙門的花園一副對聯是：

花竹一庭，便是中人十家產！

軒窗四面，可無廣廈萬間心？

這樣深刻警動的詞句，試問現代不拘何界，亦不拘在何種名目派別之下，凡自問生活優越，享用豐美的豪傑們，是否應當多讀幾遍？又如西湖湖心亭的對聯：

四季笙歌，尚有窮民悲夜月；

六橋花柳，全無隙地種桑麻！

大意與前聯同，惟口吻略異。那一聯在官署內，是官員的現身說法；這一聯在公共游覽場所，是教一般的有錢有閒者觸目警心！

◇　◇　◇　◇

雅事

蔣少泉

去年暮春的時候，我住在家裏，一天晚上，忽然下起雨來了，窗外起了很大的點滴的聲響，好像好幾叢芭蕉，被雨打着似的，孤燈獨坐，聽起來很有幽趣。當時我很覺得奇怪，因爲我窗外素無此物，於是執燈到窗外去看，却是傭工們晾的兩張破竹蓆，晚上忘記收拾，雨打在上面，聽去却同芭蕉上一樣，當時不覺爲之黯然。現在回憶起來覺得從這裏可以悟到多少關於雅俗的道理。

現在一般文人學士，一舉一動，總想表示自己是一個雅人。一定要分某種事爲雅事，某種事爲俗事，徘徊於花前月下，嘯歌於流水高山，或者去步伍古人，以取雅人之名。其實胸中一有執著，便有芥蒂，有一先入爲主的「雅」字，矯揉造作的事情便生出來了，山水花月的眞味，自然領略不到，這種心理，也與求富求貴的熱中沒有兩樣，已失了自己的天眞，那裏還能去體味外物的機趣呢？

眞能當得「雅人」這個名詞的，古人中也還不多，似乎最好的是陶淵明。實在說可，隨處皆可爲勝地，件件皆可爲雅事，比方西湖這個地方可供我們的觀賞供我們的憑弔，而隨處的一草一木一石一葉，其活潑天機讓我們仔細的領略的，其中亦大有風趣。曲水流觴自然妙，其實有了好酒，有了好友，隨便在那裏唱起來，其中亦自多妙處，以芭蕉聽雨，以破竹蓆聽雨，心情上的境地自同，但是告述現在雅人，以破竹蓆亦可聽雨，他眞要掩耳而急走了。

以六朝金粉豔稱的南京，在夏天常常有人坐着汽車，捲起灰塵，上玄武湖賞荷花，只大洋，租了秦淮河紅紅綠綠的畫舫，挾着歌女大唱而特唱的巨賈富翁，他們覺得這是風雅。一般騷人墨客，也定要鬧這麼一套，以博得這名士頭銜。可惜大好的地方就被這些人弄得奇形怪狀，使人不堪入目了。

單說後湖，秋天也不惡於夏天；你看白了頭的蘆荻，採荷葉的小艇，再襯着滿湖枯葉敗梗，這時你能駕着一葉扁舟蕩來蕩去，在蘆荻深處，間或驚起一二白鷺，撲撲撲飛上天去，一會兒在那邊又落下來了，這種十分蕭爽的風味，在紅情綠意的時候，是尋不出來的。

一天晚間，我立在秦淮小公園的欄干邊，秦淮被朦朧微月罩着，一陣陣傳來夫子廟歌女的歌聲，這時使人有說不出的飄渺，此種境地，故意造不出來的，故意追求不到的，隨所遇合，自然成趣，天天去尋覓雅的人是絕對夢想不到的。

中國人喜歡像煞有介事般的作爲，才學得兩天畫，就留長頭髮，結大領結；才讀得幾天文科便大哼其「十年一覺揚州夢」。秋天了，大家嚷着看紅葉，下雪哪，大家又一齊喊着賞雪呀；自然這裏頭也有許多眞正的雅士，可是鬧來鬧去，把雅事弄成俗事的，眞也不少，——這倒使我們這般俗人看不順眼呢？

唐璜

外史氏

自然，我老了。

我想到一個電影故事。

這影片是由大明星范朋克主演的。

兒時最愛看范氏的武俠片，中年時他的作風也和我一樣的改變了。前幾年，在上海曾見過他一面，生龍活虎，口才是那麼便捷；曾幾何時，他和瑪麗璧克福離婚；曾幾何時，他竟抑鬱而死。

這個片子英文名字叫做唐璜(Don Juan)，中文譯爲「美人心」。

唐璜是一個俠盜，是一個大情人，年青的時候，漂亮的女人慕名而愛他的可眞不少。

但是，後來他老了。有一次，他在家中和老婆吵嘴，憤而出走。

這時候，他既老邁，又復隱姓埋名，他想愛女人，却沒有女人愛他。

這時候，有一個小抖亂，却冒了唐璜的名字去胡調女人，女人震於唐璜的大名，居然一帆風順。最後他因調戲了一個有夫之婦，被那女人的丈夫刺死了。

假唐璜出殯的時候，許多女人去哭他。眞唐璜躲在路旁暗笑。

這暗笑的情調，也就够悲鬱的。

唐璜自己照了照鏡子，覺得還很美。

偶然在路上邂逅了一輛馬車上的少婦，眞美，少婦的眼睛直視着他，好像很有情似的。

他「採訪」到那少婦的住址，就在當天晚上，効羅蜜歐的故技，很興奮很迅速的攀牆上樓，爬窗直入少婦香閨。

他向少婦求愛，但她並沒有愛他的表示。

少婦和他說：「我所以對你那樣注意，盼望你來和我一談者，因爲你很像我老父的一個朋友，而我和父親有多年沒有見面了，所以很想從你那兒知道父親一點近況。」

他嗒焉若失，很迂緩的從樓窗下攀藤下樓，這時候，天也在哭，大雷大雨，把這老年的唐璜淪得像個落湯之鷄。

想來想去，還是自己的老婆好，遂結束了他漂泊的生活，回到家裏去。

他的妻還是張臂在歡迎他。

現在，唐璜已成歷史上的人物，墓木亦拱，而看到這故事的我，正在鬧胃病，我的老父在北京也鬧胃病。

我北京的老父，上海的妻孥！我都很懷念你們！

新史氏讀了外史氏這篇文章，却又勾起了前塵影事：幾年以前，——似乎已到了二輪電影院了，——「唐璜」正在上海公映的時候，——我正在上海遊玩。一天，和朋友張君，約了幾個相識的姑娘出來吃飯看戲，記得在梁園吃燒鴨之後，問她們愛看那家的電影？一個名叫老八的，便說去看「唐璜」，她居然也懂得外國有名電影的興趣。於是一輛汽車花枝招展的到了那戲院。（好像是霞飛路的巴黎罷。）同去的除我和張君外，尙有老八，老六，老幾老幾等四個女人。那老八生得很漂亮，書寓在汕頭路。這次以後，她還到過我的故鄉，可惜我那時到省裏去了，沒有看到她；她却帶來許多糖菓餅干之類，即使是假情假義，但也相當有意思，人生本來在「似眞似假，疑神疑鬼」的境界中消度的呀！現在恐怕也美人遲暮了罷！而我那樣看「唐璜」的興趣，現在也鼓不起來了！

憶陳師栩園

素名

在我當中學生的時代，正遇着一個偉大的啓蒙運動；提倡「德謨克拉西」和「賽因斯」的新青年雜誌正風行于全國。五四運動也發生在那一時期。這是一個劃時代的轉變，在思想方面，在文學方面，……都受到很深的影響。而學生運動和青年運動，也從此萌發而成長。北京大學由是出了名，新文學也奠定了其基礎。確是中國近代史上値得大書特書的一頁。

而我呢，那時還迷戀着舊文學的形骸，一則，因爲自小生長在舊式家庭裏，祖上及族人差不多都是以做官爲職業，對于子姪的敎導，至少帶着一些「詩禮傳家」的氣息；二則受了五六年西席先生的敎讀，詩云子曰，深印在腦筋，所以到我進中學的時候（那時是舊制四年，不分初高級的。）國文方面，似乎已稍具根底。那時喜歡詩，詞，駢文，對聯一道，似乎專嗜雕蟲的小技。新文學運動的潮流雖然澎湃，還未能衝洗掉我篤古嗜舊的意志。記得某次國文教師出了一個「新舊文學之比較」的題目，當時我大發議論，痛罵白話毫無價値。直到中學畢了業，看了許多白話的書籍雜誌，纔逐漸改變了我的趨向。

就在民國六七年的時候，馳名文壇的天虛我生陳栩園先生在滬辦一個函授學社，招收遙從的學生；當時我既嗜舊學，又久仰栩園先生的大名，便毫不躊躇的「封贄」，拜「老師」了。

記得他老先生把學生分爲兩級，以所作文字來定甲乙，僥倖的我，也忝列甲級。第一次課題是「荷亭逭暑圖記」，我的一篇做得不好，被先生刪改了許多。但我附了兩首詩，却承他評爲「倘可」，并說「詩勝於文，不如學詩」；現在只記得一首七絕，爲紀念我與栩園先生的一段文字因緣，抄錄如下：

日暖風和好鳥啼，鞭絲帽影過長隄；閒來多少尋芳客，消盡韶光在馬蹄。（春晴）

現在看看，彌覺幼稚，只不過下二句略有一些詩意罷了。那時他收集學生較佳的文字，編刊「文苑導游錄」，至今還藏着幾冊哩。

年輕時代，不大有恒心，二三月後，我便沒有心思再作課卷，學籍後來便自動取消了。這樣好的先生，現在想想，竟糊塗地錯過，可惜不可惜？後來，他老人家手創家庭工業社，擦面牙粉風行全國，挽回利權不少；其他日用化裝品等，都能暢銷。以挽回巨額的漏巵，他要振興中國的造紙業，計劃大規模的製造，現在雖己成立工廠，且有出品，但尙非大規模的製造，假使時局太平，在其計劃必定會實行，先生造紙業，至於先生文學方面的造詣，和先生的聰明，常人何能及其一二？

現在，他老人家離開了塵世了！一個無名的昔日遙從弟子，敬向歇浦之濱，遙致「心喪」的哀感！

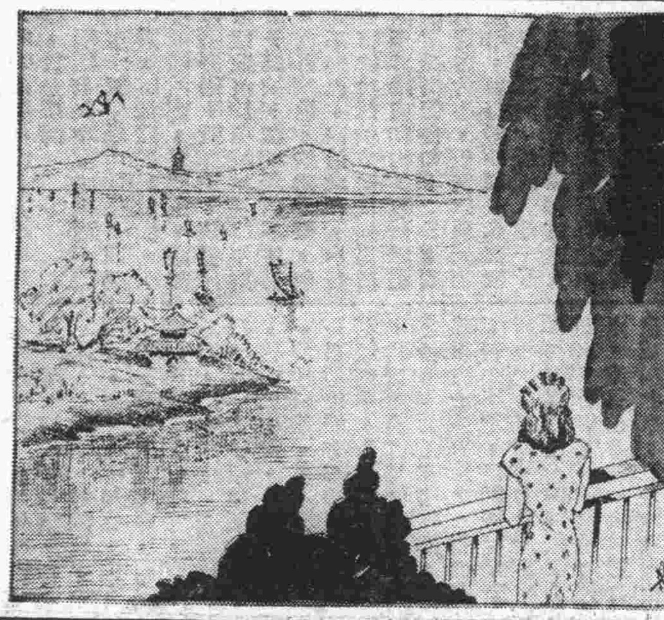

獨倚望江樓，過盡千帆皆不是，腸斷白蘋洲。

嫂夫人（三）

中篇創作　林鳳

家境不如從前了，在家鄉住着是住不出所以然來的，當然應該出去打算一下，一則謀生，二則早一天躲開了這個家庭，也是件痛快事。對母親說了之後，倒沒什麼不願意的，祇是：——

「你把淑珍帶去罷。」

這又是一個麻煩。他解釋不能帶的理由，但母親不允許，說是「應該」帶去的。

費了無數的脣舌，在不帶出的條文上面加上了「暫且」兩個字，這事件才算解決，然而，在靜厂已經是出了好幾身的大汗了。

走。

是很幸運的，靜厂找着職業了。這個職業，說大不大，說小不小，够維持一個家庭的，却又沒什麼富裕，不過，總算安定了，在別人覺得他是幸運，而在他自已却另有一種感覺。固然，一出來就得着了一個職業，還能不高興？而在另一方面，他又愁着在家裏簽訂的口頭協定。那便是太太非跟着出來不可。

本來呢，一個人在外面作客，生活上一切都感覺不方便，尤其單人獨馬的算不了一個家庭，飲食居處，在在麻煩，而租房子也是問題，第一個條件就是「有家眷者來問」，沒有家眷的人到處要碰壁的，雖然在同事的家裏勻了三間房，但終久不是一回事。有時候朋友們聚會一下，今天到張家，明天到李家，却始終沒有「伍家」——這個名詞，所以有人問過：「嫂夫人怎麼不接出來？接來之後，不是又多一個地方凑凑麼？」然而，然而，他沒法子回答，他覺得說不出什麼來。他覺得這太太不比人家的太太，以沒見過世面而論，就够寒蠢的。從來就住在鄉下，始終也沒到外邊來過，無論是什麼極簡單的事，她也不知道，甚至於見了生人第一句該說什麼話，她都不明白，在這種情形之下，出來不也是白白的丟人麼？雖然她懂得伺候丈夫，然而，懂得柴米油鹽的，那是住在鄉間的太太的本分，住在大都市裏的太太，似乎就應該另有一種作風，至少，場面上的事得通透。否則，還不如沒有的好。母親經過來信，催促了好幾次，要他接出來抱孫子，不過這事是急不來的，他對於大家，總是一句掩飾之詞。可是，誰敢保險？這樣怎麼辦？又爲了這事，靜厂始終沒法決定，後來由老太太做主，他沒得同意，便把淑珍託給一個同鄉，由同鄉帶出來了。

四明　同業最高領袖　太平路太平巷口　品質副副高超　驗光最最準確　售價項項便宜　服務處處週到

新華眼鏡公司　同業中之領袖　眼鏡界之威權　◁朱雀路中報館隔壁▷

南京標準公司　徽章部：團體證章　藝術獎章　軍政勳章　運動器具　消防器具　機關文具　辦事處：淮海路抄紙巷五號內

美羅　高等洋服　專製禮服　海陸軍裝　採辦歐美呢絨特等套料　本公司春季運到最時式花色特別套料歡迎各界參觀比較優良　總店上海靜安寺路1476號　南京地址太平路門帘橋四〇八號

北京榮寶齋書畫紙店　南京分店延齡巷五十九號　電話二二二四九號　本齋專售現代名人書畫、各種宣紙、湖筆、徽墨、端硯、古今名人字畫碑帖、書畫扇面、鎸刻圖章、銅墨盒、鎮尺、八寶印泥、詩箋、信封、棋盤、古玩文房用品，各界惠顧，竭誠歡迎

南京公共行　總行址鼓樓東　高等木器　沙發銀箱　冰箱電扇　蒸溜汽水　承接定貨　電話二二七〇〇

三新池堂　汽水盆浴　西式房間座位舒適　洋磁澡盆定價低廉　還都復業　地址中華路三山街

性病專科醫師　顧洪模　專醫花柳白濁　軟硬性下疳　單雙魚口　限日除根　時間自早至晚　地點江寧府砂珠巷博濟醫院

劉浩醫師開診　地址鼓樓湖南路西橋口七十四號　科目內科等（小兒科）心臟血管、肺肝胃腸、皮膚花柳、腦系神經科及性病戒煙　時間上午八時至十二時　下午二時至五時　星期停診

北京國醫李仙根到京　本齋生世傳三世，專擅內科兼長針灸，現寓珠江路三三四號，診時每日上午八時至下午五時，過時不候

光中醫院照常應診　總院香舖營十九號之一（在原址北首小巷內）　分院顏料坊西口九十五號

祥和南貨食品　豆沙粽子　火腿鹹肉　玲玲大中果露　橘汁汽水中啤　董素豈糕　三和各種罐頭醬菜　夏令應時水果罐頭　潤肺白沙枇杷梨膏　零躉批發！均極歡迎！　中華路

太平洋酒菜館　附設咖啡彈子房部　津川名菜　女子招待　空氣流通　各種筵席　房間清潔　如蒙惠顧　隨意便酌　坐位寬暢　特別歡迎　夫子廟貢院東街　電話二二七八四一

新亞　開山鼻祖★高尚樂府　保持舊作風★開拓新園地　設備貴族化！茶資普及化！　空氣流暢　沙發舒適　舞孃嬌艷　燈光奇異　星島樂隊　流行歌曲　日夜伴奏　地址夫子廟貢院街卅一號

東方西餐遊藝場　挽友禮聘上海紅星　羅弟小姐　今日起加入伴舞　敬請各界駕臨指教　地址貢院東街四十四號

貢院街南京國際聯歡社緊要啓事　啓者本社開幕以來荷蒙　各界來賓惠顧無任感激茲屆夏令天氣日漸炎熱本社爲顧客舒適計特由上海聘請專門工程師設計裝修內部并同時裝設冷氣增添舞女務使盡善盡美自五月二十一日起暫停營業日夜趕修一俟工竣再行登報露布尙祈　惠顧諸君原諒是幸此啓

首都唯一的高尚娛樂場所　麗都花園　新都樂府　富麗新穎的裝璜　寬敞光滑的舞池　優美柔和的燈光　華威頓式的沙發　美味可口的大菜　蜚聲遠東的菲島樂隊伴奏　容藝雙絕的嬌豔舞星伴舞　歡迎從速預定座位　電話二三四〇八　地址建康路姚家巷口

國泰汽車行　車輛精美　取費公道　行駛穩快　如蒙賜顧　服務週到　隨叫隨到　本行經售各種汽油定價克己　地址夫子廟貢院街太平洋對面　電話二二七三三

南京大戲院　陳琴趙童于　吉瑞雪豔聲素芳古元　劉袁施劉蔡　樂春琴建樹培素庭春　今天日夜公演百看不厭的　四本濟公　佈景機關比比皆是　劇情比比皆新　唱詞比比皆妙　一景一場　機關佈景　公演日夜不同　準期注意　全部電扇開放涼爽舒適

更新舞台　太平路科巷　協記股份有限公司　譚派鬚生安舒元　名旦白牡丹　泰斗　蓋派武生之王鮑月春　堅全體藝員一齊登台　（日戲）梅龍鎮　連環套　東宮鹽史　（夜戲）四殺門　金山寺　力全本捉放曹　過昭關　宿店　準時開演　欲免向隅　火速定座　對號售票每日上午十時預售

國際劇場　新街口世界大戲院舊址　電話二二九四二號　新華公司新型大恐怖巨片　談瑛　王引　首次合演　冷月詩魂　鬼與人共同生活　奇者！怪者！　眞是陰間大公開　陰氣森森鬼聲大叫　煙霧嬝嬝詩魂茫茫　斜陽古墓寒毛凜凜　時間　一時半　四時　八時　開映　三場　星期日加早場　午十時起

首都唯一的高尚娛樂場所　麗都花園　麗都話劇場　今日公演　諷刺香豔偉大名劇　咖啡西施　麗都大戲院　今日公演　日戲：英雄捉放曹　取金陵　金榜樂　夜戲：英雄比武　汾河灣　張四姐　全本甘露寺　預告　特請老牌猴王　張韻樓　主領　自編自導自演　全部西遊記　李素秋　新雲秋　周美娟　地址：建康路姚家巷口　訂座電話：二三四〇八

中華大戲院　夫子廟首都大戲院舊址　今天非凡新奇貢獻　張石川導　鄭小秋編　徐卓呆劇　國華公司創新紀元的社會　空前新型特情巨片　重七天　周璇　白雲　周曼華　徐風　袁紹梅　龔稼農　白燕　陳重　國華全體明星大會串　外國七重天　如白蘭地！　中國七重天　白陳花雕！　外國七重天情節中國七重天　最近加映世界時事新聞

第八期
每逢星期四出版

歷朝士人所受之刑辱

黃遂

「刑不上大夫」與「士可殺不可辱」，這兩句話是有關聯的，爲了這句話，士大夫便享着免予刑辱的特權，可這是君主的好心，要是習以爲常，就不對了，因爲眞的實行可殺不可辱的究竟不甚多，而有時爲「警誡」起見，也不免要試一下刑的。

漢朝常殺宰相，却不見有什麼刑辱大臣之事。可是太史公司馬遷的受腐刑是大家知道的。這一件事司馬老先生認爲奇恥大辱，足見士大夫遭此酷刑的甚少，否則也不足爲奇了。可是西漢的遊俠，終有豪邁之氣，東漢重氣節，更以亢激爲高，所以刑辱之不多見，也由於士大夫輩的精神。

晉宋以降，中原淪爲夷狄，於是以胡法雜入而酷刑增加，至於高齊，雖非胡種，而行的都是胡法，此時士大夫連妻女都保不住，更無論其刑辱了。唐朝武則天時信用來俊臣等酷吏，刑法之嚴超越往古。這是一時的現象，唐朝待士大夫原是很好的。可是這時的丞簿小官却很苦，因爲上官一怒，就可加以鞭責的。杜少陵送高適的詩道：「脫身簿尉中，始免簸楚辭」。其言之可悲如此。

刑人於廷，謂之廷杖，最先一見於隋書文帝紀，其後唐明皇也曾把一位御史廷杖。宋朝待士最寬厚，不會有這等事。金元也用廷杖之法，却都不知如何杖法。楚辱士大夫最甚者莫如明朝，其間可分三期。（一）洪武至成化是第一期，此時果於殺戮而辱士大夫最甚的廷杖倒沒有後世厲害。據說那時廷杖的幷不脫衣服，裏面襯着厚綿，所以不會死掉。成化至萬曆是第二期，正德初年才脫衣受杖，以致有杖死的。大禮之爭受杖者至數百人，杖死的有十六人。張居正奪情之爭，自天熹以至明亡是第三期，這時士大夫所遭受的酷刑才眞是超軼今古了。

原來京師只要一個刑部獄好了，可是皇帝嫌刑部尚書是大臣，而獄中又有典制，不能任所欲爲，所以自明太祖以來，就設了個錦衣監獄，錦衣是武臣，獄中體例也不似刑部之有定，皇帝可以隨便一點。錦衣雖是私人，畢竟也是外廷臣子的一員，所以永樂間又設了廠獄，專由太監司事，則更親於錦衣了。廠獄始見於永樂，中興於正統，而莫盛於天啓。我們讀過方望溪書刑部獄還篇文章的，都驚歎其黑暗，不知在明季廠獄全盛時，士大夫下獄的望刑部如在天上呢。

錦衣衛獄者又稱詔獄，又稱鎭撫司獄，凡入獄者大抵都得到「好生打着問」之旨，其罪則爲贓私。先是嚴刑要犯官招供，招供之後則五日一比追贓，所以入獄者十有八九不能逃死。其刑全套爲（一）棍，用楊榆條做成，長五尺，曲如匕，執手處大如人小指，着肉處僅可八九分。用棍的時候，用繩束腰，兩個人把繩踏處，脚上也用繩緊縛，一人牽繩背立，免得犯人轉動。（二）拶，用楊木製成，長尺餘，徑四五分。用拶時以棍左右敲之，使拶上下移動。（三）夾棍，也用楊木製成，長三尺餘，去地五寸許，貫以鐵條，每根中間各幫拶三副。（四）槓，長六七尺，圍四寸以上，凡夾的時候，都用槓從右畔猛力敲足脛。犯官初審時，人人都要受全刑，棍，拶，夾，敲件件嘗遍，以後就看人體的强弱，納銀的多少，權奸之喜怒而加減之。若楊漣，左光斗之死，則三日一受刑，前創未平，後創又起，甚至疽生骨碎而仍要受刑的，其慘酷殆無倫比。

明朝待士如盜賊，其法雖酷而士氣不衰。淸朝待士如奴婢，雖然無廷杖廠獄之弊，而士習益卑。自乾隆帝以來，唯一對付大夫的辦法是恩威兼用，喜怒不測，不用嚴刑峻法，自然而生拑口結舌之效，則其有辱於士大夫，又在「刑」之上了。

瀹茗偶記

衣冠象形

昨於夫子廟茶樓啜茗，隔座有學究二三人，高談闊論，津津有味。後且竟以我國歷代衣冠，比之動物，如明代之烏紗闊翅，高頂圍帶，酷似牛形；淸代馬蹄袖朝珠補服，純取馬形；入民國，袁項城時代，所定郊天禮服，活像一個龜形，至於後來之制服，則甚似猴，語雖不經，却含幽默。

喜少哀多

袁項城竊國稱帝，全民憤恨，彼時有人將「袁」字拆開，做成下聯，快郵寄京，請袁氏對上聯，袁氏閱罷，無法以對。聯云：「喜多哀少」。

剪辮僞語

俞愼脩大純，留學日本時，卽將辮剪去。其父恪士先生憂之。（時淸室猶未遜位）具書責其不肖，愼脩復稟陳理由，有警句云：「泰伯斷髮文身，仲尼稱其至德；楊朱一毛不拔，孟子譏其無君」。

記明末遼東邊釁（下）

七年正月再使持書議和。初崇煥議和，中朝不及知，及奏報，優旨許之。後以爲非計，頻旨戒諭。崇煥持益力。時淸太宗復移書相詰，有「今將軍潰使議和，又脩舊城垣，潛圖侵逼」等語，明之君臣反懵然焉。魏黨方專權，炙手可熱，中外爭頌功德，崇煥不附，銜之甚，敘寗錦戰功，止增其一秩，陰使其黨劾罷之。熹宗崩，懷宗卽位，忠賢魏黨伏誅，廷臣爭請召崇煥，元年四月命以兵部尚書兼右副都御史督師薊遼。二年十二月以後金反間，下獄，三年八月十六日棄市。明史本傳於崇煥冤獄記載甚略，錢家修之辯冤疏，程本直之漩聲記，余大成之剖肝錄，大率皆當時目擊徵實之談。

陳新甲，長壽人，萬曆舉人。崇禎中爲寗前兵備，擢右僉都御史，巡撫宣府，偏歷塞垣，具得士馬損耗，城堡傾頹，弓矢甲杖朽敝狀，屢疏請於朝，加意整飭，邊防賴之。楊嗣昌荐于朝，擢兵部右侍郎，總督宣大，累官至崇禎十三年爲兵部尚書，先是淸太宗遺使持書至明議和。書曰：「滿洲國皇帝，惟師旅頻興，致書明國皇帝，天之生民，互相誅戮，羅禍實深，言念及此，欲盟諸天地，共結和好，使兩國獲享太平，不然，何時止息干戈，以幾治安邪？故特遣使持書議和，惟明示之」。又與錦州將士書令其申奏和議，於是班師。

明廷坐失和議之機而不報。至十五年松山敗後，明廷大震，時流寇聲勢愈熾，李自成陷河南，殺福王，張獻忠陷襄陽，殺襄王，陝督傅宗龍敗沒於項城，汪喬年敗沒于襄城，腹地無處不被兵，內外交迫，情勢危殆，明廷不得已，向淸求和，由新甲密遣兵部職方司員外馬紹愉至瀋陽商和約，東華錄記淸所提出條件如下：㈠兩國有吉凶大事，須當遣使交相慶弔。㈡每歲明餽金萬兩，銀百萬兩。淸餽人參千斤，貂皮千張。㈢滿洲蒙古人及朝鮮人等有逃叛至明者，當遣還，明人有逃叛至淸者，亦遣還。㈣以寗遠雙樹堡中間土嶺爲明國界，以塔山爲淸國界，以連山爲適中之地，兩國俱於此互市。㈤陸道自寗遠雙樹堡中間土嶺沿海至黃城島，以西屬明，以東屬淸，兩國人有越境者均處死。明廷方面，對和議嚴守祕密，不意因偶然之機會洩露於外，朝野譁然，主持和議之陳新甲下獄處死。

明史本傳記：「初新甲以南北交困，遣使與大淸議和，私言於傅宗龍。宗龍出都日以語大學士謝陞，陞後見疆事大壞，述宗龍之言於帝，帝詔新甲詰責，新甲叩頭謝罪，陞進曰倘肯和議，和亦可恃，帝默然。尋諭新甲密圖之，而外廷不知也，言官謁陞，陞言上議主命，諸章幸勿多言，言官驥愕，交章劾陞，陞遂斥去。帝既以和議委新甲，手詔往返者數十，皆戒以勿洩。外廷漸知之，故屢疏爭，然不得左驗。一日所遺職方郎馬紹愉以密語報新甲，新甲視之置几上，其家僮誤以爲塘報也，付之抄傳。於是言路譁然，給事中方士亮首論之。帝愠甚，留疏不下，已降嚴旨斥責新甲，令自陳。七月給事中馬嘉植復劾之，遂下獄……」和議遂告停止。流寇猖獗，次年三月自成破北京，思宗殉國，山海關守將吳三桂遣使乞師破賊，開關迎入，淸兵不費一矢而定鼎北京焉。

廷弼之不主浪戰，崇煥新甲之堅持和議，于明季邊事對症發藥。奈朝廷既多剛愎自用之徒，益以權貴植黨之私，大言不慚，空言無補，三公既含冤而死，明社亦隨三公冤死之後而瓦矣。此吾書熊袁新三公事略而興無窮之感也！

水白

鍾阜餘烟錄（續）

高石

（二）明孝陵

過了石獸之後，轉道向北，卽讀禮通攷上所謂：「石望柱二刻雲氣。又石人八，四文臣，四武臣，並夾侍神路路旁。又北爲欞星門三道，又北有石橋五，並五空。又北橋北門五道，東西二井，神帛爐左右各一。中爲孝陵享殿，殿九間，殿北門三道，繚以周垣。又大石橋一，五空，中爲甬道，拾級而登，進明樓，卽寶城矣。自大金門之西爲王門，又西爲西紅門，而欞星門之東爲吳王山，有鍾山亭，西有榮房橋，橋西爲前湖。懿文太子東陵，在享殿左垣外。又有虎山，在寶城西南。迤邐而西北，爲後紅門」。陵之規制約略如此。」上面描寫得很淸楚。如今假定從神道一直走過去的話，石柱和石人，自然都有的，不過留着滿身的瘡瘢，因爲一般愚民想挖肉的緣故。（所謂肉，自然是石人身上的肉，據說削下來的石粉，能醫瘡癬），欞星門僅存柱子，再過去，五龍橋已由坍毀而修復了。過橋後的垣門，享殿等經過這麼多的變故以後，多半已非原物，一進大門，有一間碑亭，是原來所沒有的。享殿祇檐殿基，中間搭蓋了一間因陋就簡的廳堂，係同治三年建築，遊客到此，不妨看看廳外的石礎，就可想見原有享殿的偉大。「拾級而登」的級，現在已非舊物，當初自然是石級，但在「古蹟保管會」未曾修砌以前，早已成爲一條斜鋪的石片路了。至于王門，西紅門，鍾山亭，後紅門等等，均不可考。吳王山卽明陵對面的小山，現在種滿了梅花，虎山現在還叫虎山，山上都是松樹。

現在明孝陵的建築，祇有頭門裏面的碑殿是較完好的。「統志云：康熙二十七年，聖祖南巡詣奠，三十八年，御書治隆唐宋四字勒碑，特論嚴禁樵牧，立石陵前，以垂永久，高宗歷次臨幸，皆有題詠。」如今這碑殿裏還是存着許多石刻，不過有幾方，曾經斷折，埋入殿後土中，後人又陸續起出來的，所以遊客看見幾塊被修而重立的斷碑。

明孝陵有看守的二家，一姓周，一姓李，秣陵集云：「國朝定鼎，設守陵監二員，陵戶四十名，撥給司香田地，乾隆十六年，裁守陵司香太監，留陵戶。」現在還周李二家，據他們說是陵戶的子孫，也許卽是四十名中某某二戶的後代，因爲雖然經過變亂，但四十戶中未必沒有一二戶於事後歸來原供舊職的。

陳文述長生鹿銀牌歌：「……鹿走中原楚漢爭，銀牌猶勒長生字，原廟衣冠幸未殘，玉龜飛盡拔松寒……」其中有着銀牌和玉龜的典故，按孝陵初建時豢鹿千頭，上面均掛着長生字樣的銀牌。但不久長生鹿一隻都沒有了，經過好久時間，這種銀牌，還有人收藏着。又據說孝陵建築時，掘地得着玉龜十枚，其中九枚無端飛去，僅存一枚，一還保藏在享殿中。直到洪楊時才失去，因爲享殿也於此時焚燬了。

同治重修上江兩縣志上這樣寫着：「殿後有平臺，供奉御二座，前有案，案左朱匣中藏石龜，長可尺許，昂首曳尾，約略可辨。右則配以空匣，癸丑之亂，享殿燬，龜亡。」

明孝陵建築物的傾圮，大概以洪楊之役爲最多，祇有石像和明樓享殿的基址未動，石橋也十去二三，其餘碑亭之類，除神功聖德碑而外，也幾乎沒有什麼了。現在幸而總理陵園近在咫尺，管理會替他保管布置，於是不時有人前去瞻仰瞻仰，但最近二十年來，屢經翻鑿，附近一帶，所有龍頭短柱。黃綠色的琉璃瓦，一切建築的殘留物，平時埋沒在土中的，大概已搜掘淨盡了。至於明孝陵裏面賣茶的地方陳列的古董，都是別地方拿來的，自然可以說全是冒充。

說起孝陵，便要想起「朝天女戶」的故事，因爲明太祖殂落，殉葬的宮女很多，這當然是强迫的，大概恐怕太祖在地下找不到相當的宮女，故而埋葬幾個下去。後來她們的家屬，由建文及永樂朝，加以撫䘏，賜以錦衣衛所散百戶千戶等世襲官職，叫做朝天女戶。這種宮女殉葬的辦法，直到英宗，才遺詔罷免，流毒之烈，一至於此。陳文述詠朝天女事云：

暮門未可比長門，燈暗魚膏白日昏，銅輦幾曾甘曉夢，玉鈎何處弔芳魂。靑山陰隧悲埋黯，白露園林泣奉恩。太息贏秦留舊事，衆臺終古此銜冤。

這首陰氣森森的詩，替她們鳴不平，比之於暴秦虐政，其實明初殺戮功臣，甚於前代，何恤犧牲幾個小女子呢？不過說起迷信話來，叫和氣致祥，乖氣致戾，因爲太祖猜忌而殺戮功臣，因爲舊臣盡去而建文沒有能應付事變的輔弼之臣，卒造成骨肉相殘的慘史。「一篇黃鳥朝天戶，百戰金川靖難兵」，（靖難兵從金川門入）造爲因果，雖曰天命，豈非人事，至於那些朝天女究竟葬在那裏？孝陵還是朝天宮？不可考了。（本節完）

近代小掌故

艾明

國名

中華民國，可實之國名也，創此國名者何人？恐知者甚罕，按章太炎先生出上海提籃橋獄之日，大雨如注，卽登舟東渡，主東京民報筆政，時淸鼎未革，章著「中華民國解」，輿論翕然宗之，民元孫中山先生建都南京，遂采此爲國名焉。

時評

早年中國之日報，向例僅有長篇小說，無簡短時評，僅有風花雪月紀事，無曲折生動之小說。以是莊重有餘，活潑不足，戈公振所著中國報學史中，謂時評乃時報所創。小說亦爲時報首先揭載，殊不足據爲信史，蓋時評與小說之刊諸日報，實自蔡元培先生創始。蔡氏於光緒廿九年冬間，創刊俄事警聞，次年改爲警鐘日報，每日卽刊有時評小說，而同年夏間，時報方發刊。

商會

中國夙昔重儒賤商，士流稱商人曰市儈恥與爲伍，迨遜淸光緒甲辰，都中增設商部，以安徽泗州楊士琦杏城補右參議，杏城始建議創設商務總會於上海，奉命籌設者爲崇明王淸穆氏丹揆手訂規約，日進諸商于庭，稽議得失，究心利弊，商民咸感奮，於是各郡縣鎭，亦繼踵倣效設立矣。

中報火車時刻表（以上海時間爲準較日本時間遲一小時）

上海→南京

車別	京鎮區間 三四等	京常區間 三四等	特快 二三等	尋常快車 二三等	滬蘇區間 三等	尋常快車 二三等	滬常區間 三四等	特快 二三等	滬蘇區間 三等
上海（開）	……	……	7·00	7·35	9·15	10·20	13·15	14·00	16·10
真茹	……	……	……	7·48	9·25	10·33	13·30	……	16·21
南翔	……	……	……	8·01	9·36	10·46	13·45	……	16·32
黃渡	……	……	……	8·10	9·43	10·55	13·58	……	16·39
安亭	……	……	……	8·20	9·53	11·05	14·05	……	16·50
陸家浜	……	……	……	8·26	9·58	11·13	14·28	……	16·56
天福庵	……	……	……	8·37	10·06	11·23	14·58	……	17·03
崑山	……	……	7·32	8·50	10·18	11·40	15·23	14·32	17·14
正儀	……	……	……	9·04	10·30	11·59	15·29	……	17·26
唯亭	……	……	……	9·14	10·39	12·09	15·55	……	17·34
外跨塘	……	……	……	9·26	10·50	12·25	16·13	……	17·43
蘇州	……	……	8·32	9·43	11·00	12·42	17·10	15·22	17·53
滸墅關	……	……	……	9·59	……	12·58	17·44	……	……
望亭	……	……	……	10·11	……	13·10	18·03	……	……
周涇巷	……	……	……	10·31	……	13·23	18·23	……	……
無錫	……	……	9·14	10·55	……	13·38	19·00	16·15	……
石塘灣	……	……	……	11·10	……	13·58	19·23	……	……
橫林	……	……	……	11·34	……	14·13	19·47	……	……
戚墅堰	……	……	……	[illegible]	……	14·23	20·00	……	……
常州	……	6·10	9·55 / 10·03	11·53	……	14·41	20·20	16·45 / 17·03	……
新閘	……	6·27	……	12·05	……	14·54	……	……	……
奔牛	……	6·43	……	12·16	……	15·05	……	……	……
呂城	……	7·01	……	12·30	……	15·17	……	……	……
陵口	……	7·13	……	12·43	……	15·27	……	……	……
丹陽	……	7·32	10·48	12·57	……	15·46	……	17·48	……
新豐	……	7·51	……	13·09	……	15·59	……	……	……
滸澤	……	8·27	……	13·23	……	16·15	……	……	……
南鎮江	……	9·02	……	[illegible]	……	16·23	……	……	……
鎮江	6·50	9·47	11·23	13·44	……	16·36	……	18·23	……
高資	7·20	10·13	……	14·00	……	16·53	……	……	……
下蜀	7·47	10·42	……	14·17	……	17·09	……	……	……
龍潭	8·16	11·10	……	14·36	……	17·23	……	……	……
棲霞山	8·33	11·26	……	14·48	……	17·35	……	……	……
堯化門	8·48	11·45	……	14·59	……	17·47	……	……	……
和平門	9·10	12·13	……	15·13	……	18·03	……	……	……
南京（到）	9·20	12·20	12·30	15·20	……	18·10	……	19·30	……

南京→上海

車別	蘇滬區間 三等	滬常區間 三四等	尋常快車 二三等	特快 二三等	蘇滬區間 三等	尋常快車 二三等	京常區間 三四等	特快 二三等	京鎮區間 三四等
南京（開）	……	……	6·00	7·00	……	9·40	13·25	14·00	16·50
和平門	……	……	6·10	……	……	9·50	[illegible]	……	16·56
堯化門	……	……	[illegible]	……	……	[illegible]	[illegible]	……	17·16
棲霞山	……	……	[illegible]	……	……	[illegible]	[illegible]	……	17·26
龍潭	……	……	[illegible]	……	……	[illegible]	[illegible]	……	18·02
下蜀	……	……	[illegible]	……	……	[illegible]	[illegible]	……	18·48
高資	……	……	[illegible]	……	……	[illegible]	[illegible]	……	19·12
鎮江	……	……	[illegible]	8·14	……	[illegible]	[illegible]	15·13	19·30
南鎮江	……	……	[illegible]	……	……	[illegible]	[illegible]	……	……
滸澤	……	……	[illegible]	……	……	[illegible]	[illegible]	……	……
新豐	……	……	[illegible]	……	……	[illegible]	[illegible]	……	……
丹陽	……	……	[illegible]	8·44	……	[illegible]	[illegible]	15·44	……
陵口	……	……	[illegible]	……	……	[illegible]	[illegible]	……	……
呂城	……	……	[illegible]	……	……	[illegible]	[illegible]	……	……
奔牛	……	……	[illegible]	……	……	[illegible]	[illegible]	……	……
新閘	……	……	[illegible]	……	……	[illegible]	[illegible]	……	……
常州	……	6·05	[illegible]	9·33 / 9·48	……	[illegible]	20·08	16·33 / 16·48	……
戚墅堰	……	6·24	[illegible]	……	……	[illegible]	……	……	……
橫林	……	6·38	[illegible]	……	……	[illegible]	……	……	……
石塘灣	……	7·04	[illegible]	……	……	[illegible]	……	……	……
無錫	……	7·33	[illegible]	10·17	……	[illegible]	……	17·15	……
周涇巷	……	8·04	[illegible]	……	……	[illegible]	……	……	……
望亭	……	8·23	[illegible]	……	……	[illegible]	……	……	……
滸墅關	……	8·47	[illegible]	……	……	[illegible]	……	……	……
蘇州	7·10	9·39	[illegible]	11·01	13·30	[illegible]	……	18·01	……
外跨塘	7·22	10·00	[illegible]	……	13·41	[illegible]	……	……	……
唯亭	7·31	10·17	[illegible]	……	13·52	[illegible]	……	……	……
正儀	7·39	10·41	[illegible]	……	13·59	[illegible]	……	……	……
崑山	7·54	11·03	[illegible]	11·36	14·11	[illegible]	……	18·37	……
天福庵	8·05	11·39	[illegible]	……	14·21	[illegible]	……	……	……
陸家浜	8·13	11·59	[illegible]	……	14·27	[illegible]	……	……	……
安亭	8·21	12·19	[illegible]	……	14·44	[illegible]	……	……	……
黃渡	8·30	12·26	[illegible]	……	14·53	[illegible]	……	……	……
南翔	8·37	12·38	13·53	……	15·00	[illegible]	……	……	……
真茹	8·48	12·54	14·11	……	15·11	[illegible]	……	……	……
上海（到）	9·00	13·10	[illegible]	12·30	[illegible]	[illegible]	……	19·30	……

上海→杭州

車別	禾杭區間 三四等	尋常快車 二三等	尋常快車 二三等	滬禾區間 三四等
上海（開）	……	7·20	13·25	14·20
新龍華	……	7·45	13·51	15·17
莘莊	……	7·58	14·04	15·29
新橋	……	8·09	14·15	15·53
松江	……	8·28	14·33	16·19
石湖蕩	……	8·45	14·50	16·33
楓涇	……	9·03	15·08	17·05
嘉善	……	9·15	15·20	17·21
七星橋	……	9·28	15·34	17·39
嘉興	6·45	9·46	15·49	17·50
王店	7·09	10·06	16·09	……
硤石	7·27	10·20	16·23	……
斜橋	7·47	10·36	16·39	……
周王廟	8·05	10·51	16·54	……
長安	8·21	11·06	17·08	……
許村	8·47	11·19	17·23	……
臨平	9·02	11·31	17·34	……
筧橋	9·23	11·48	17·51	……
艮山門	9·37	11·58	18·01	……
杭州（到）	9·45	12·05	18·08	……

杭州→上海

車別	禾滬區間 三四等	尋常快車 二三等	尋常快車 二三等	杭禾區間 三四等
杭州（開）	……	7·25	13·20	14·35
艮山門	……	7·34	13·27	14·49
筧橋	……	7·44	13·37	15·03
臨平	……	7·59	13·53	15·23
許村	……	8·12	14·05	15·38
長安	……	8·26	14·19	16·03
周王廟	……	8·40	14·33	16·22
斜橋	……	8·55	14·48	16·41
硤石	……	9·11	15·04	17·01
王店	……	9·25	15·18	17·19
嘉興	6·55	9·51	15·45	17·40
七星橋	7·10	10·02	15·56	……
嘉善	7·29	10·17	16·10	……
楓涇	7·45	10·29	16·20	……
石湖蕩	8·07	10·47	16·40	……
松江	8·49	11·05	16·57	……
新橋	9·13	11·22	17·14	……
莘莊	9·27	11·33	17·25	……
新龍華	10·00	11·47	17·38	……
上海（到）	10·43	12·10	18·00	……

北京→浦口

車別	蚌浦區間 三四等	蚌浦快車 三四等	尋常快車 二三等	徐蚌區間 三等
北京（開）	……	……	7·15	……
天津	……	……	10·52	……
濟南	……	……	20·05	……
徐州	……	……	7·20	11·25
蚌埠	4·40	7·20	11·50	18·10
長淮衛	4·55	7·36	12·04	……
門台子	5·08	7·53	12·16	……
臨淮關	5·23	8·13	12·31	……
板橋	5·42	8·34	12·50	……
小溪河	5·57	8·53	13·05	……
明光	6·13	9·08	13·17	……
石門山	6·26	9·24	13·42	……
小卡	6·50	9·59	13·54	……
管店	7·08	10·19	14·08	……
嘉山	7·31	10·41	14·25	……
張八嶺	8·08	11·21	14·46	……
沙河集	8·22	11·31	15·03	……
滁縣	8·56	12·09	15·28	……
担子	9·10	12·24	15·42	……
烏衣	9·25	12·46	15·56	……
東葛	9·40	13·04	16·10	……
花旗營	9·57	13·28	16·32	……
浦鎮	10·14	13·53	16·44	……
浦口（到）	10·23	14·00	16·50	……

浦口→北京

車別	蚌徐區間 三等	浦蚌快車 三四等	尋常快車 二三等	浦蚌區間 三四等
浦口（開）	……	6·50	9·20	12·50
浦鎮	……	7·10	9·39	13·10
花旗營	……	7·27	9·56	13·26
東葛	……	7·50	10·18	13·44
烏衣	……	8·06	10·33	13·59
担子	……	8·26	10·47	14·14
滁縣	……	8·54	11·05	14·40
沙河集	……	9·16	11·29	15·00
張八嶺	……	9·37	11·47	15·28
嘉山	……	10·01	12·08	16·12
管店	……	10·21	12·25	16·33
小卡	……	10·38	12·39	16·53
石門山	……	11·05	12·56	17·12
明光	……	11·21	13·19	17·36
小溪河	……	11·46	13·31	17·49
板橋	……	12·05	13·46	18·06
臨淮關	……	12·33	14·05	18·28
門台子	……	12·50	14·20	18·44
長淮衛	……	13·04	14·31	18·57
蚌埠	7·25	13·17	15·05	19·10
徐州	14·00	……	20·20	……
濟南	……	……	6·35	……
天津	……	……	16·16	……
北京（到）	……	……	19·35	……

中報週刊

第三期　業已出版

要目

我的立場……張素民
歡送赴日答禮使節團……燕士
荷屬東印—遠東戰爭的導火線……池
要建國必先反共……安素
歐戰之觀測……劉仲池
英國內閣的改組……慕讓
歐洲大戰的前途與西洋文明的興廢……仲韜
歐局的回顧與前瞻……
淊共衝突的白熱化……億非

零售每冊一角
預定半年二元四角全年四元五角
發行者中報出版部
南京朱雀路一一一號
各分售處及報攤均有出售

和平反共建國文獻 第一輯

內有汪主席及周佛海陳公博諸先生發表重要言論六十餘篇附參攷資料十餘篇

全書四百六十八面裝訂一巨冊材料豐富爲便於一般人購閱起見每冊僅收回印刷費成本三分之一計國幣三角存書無多購請從速

學藝研究社出版
中報出版部發行

中報定價目

一個月	一元五角
半年	八元
全年	十五元

國內及日本郵費在內香港及澳門每月另加郵費一元歐美南洋每月另加郵費三元

南京唯一設備完善

新中印刷公司

舉凡印刷業務上之件均能印製

四象橋邀貴井　電話二二一三七